Bomboniere
Articoli da Regalo
Sogno di Sposa
Qualità e Convenienza per i tuoi Regali Natalizi
Sconti dal 30 al 50%
Via Torpignattara 33
Tel. 339 87 12 894

Bollettino d'informazione e cultura libero e apolitico della periferia est di Roma

è gemellato con LU PAPANZI CU Ravanusa (AG)

Ottobre 2007

Viavai

Fatti - Personaggi - Attualità
Storia e Cultura del territorio

http://viavai.roma.it - e-mail: viavai@tiscali.it

Presso il Liceo "Francesco D'Assisi"
KARATE
KICK BOXING
PER TUTTI I NUOVI ISCRITTI
INFO: 328 4282112 - 338 9116653
OFFERTA SPECIALE
Viale della Primavera 207
I CORSI SONO TENUTI DA:
M° Fabio Tomei (7°DAN)
Tecnico responsabile mondiale WTKA
Tecnico nazionale K-League Kickboxing
M° Fabrizio Davi (4°DAN)
4 volte Campione del Mondo
Campione del Mondo 2006 WTKA
APPROFITTA SUBITO DELLA GRANDE OFFERTA E VIENI A CONOSCERE UN MONDO NUOVO.

Redazione c/o Ass. Culturale "Viavai" - Via L. Bufalini, 88 - 00176 Roma - Tel./fax 06/83.50.16.13 | Bollettino informativo apolitico finanziato con mezzi propri | DISTRIBUZIONE GRATUITA
Pubblicità: 06/83501613 viavai@tiscali.it | Stampa: Global stampa S.r.l. - Roma - Via Angelo della Pergola, 5 | Editore: Ettore Ranalletta

LAVORI

Tra polemiche e scambi di accuse presentato il nuovo Largo Preneste

Parzialmente soddisfatto il Comitato "Area verde di L.go Preneste"

di E. RANALLETTA a pag. 7

SOCIALE

Cedi il passo alla civiltà

Viavai e il VI Municipio dichiarano guerra agli automobilisti incivili

a pag. 10

ATTUALITA'

Gigi Sabani: l'addio nel VI Municipio

di S. CASU a pag. 5

INTERVISTA

Teo Giannini: "Prima di tutto le Persone!"

di E. RANALLETTA a pag. 2/3

Rimettersi in "Sesto"

LA FOTO DEL MESE

Il principe sul gelso

di A. Palumbo

Dormire tra i rami verdi e nascosti di un gelso è una notizia che desta curiosità e merita un plauso per la creatività di chi ci ha pensato e poi lo ha realizzato. Non voglio entrare nello specifico amministrativo della questione (sicuramente un intervento di "sgombero" servirà a garantire la salute e la protezione dei rami dell'albero, nel tempo danneggiati dalla rete metallica incastrata), ma ricordare due illustri precedenti: nella Villa Medicea La Petraia di Firenze, residenza reale quando per qualche anno era capitale d'Italia, il re Vittorio Emanuele II aveva fatto allestire una piattaforma su un grande leccio secolare (oramai seccato) dove usava incontrarsi con la bella Rosina per prendere il te (vedi la foto): la regina Elisabetta, invece, venne a conoscenza della morte del re , suo padre, (e quindi di esser divenuta regina) proprio mentre si trovava in Kenya in un albergo speciale: una casa di legno costruita sopra un gigantesco albero di Ficus. Insomma, dormire nascosti su un albero è un modo per sbarcare il lunario ma anche un'esperienza... regale.

All'interno

Chiuso per topi il nido di via Telese
Il lato oscuro di Pasolini
Apuntate: Torpignattara e la sua storia

TABACCHERIA
RICARICHE TELEFONICHE
BIGLIETTI per CONCERTI, TEATRO, EVENTI SPORTIVI
- SPEDIZIONI PACCHI -
- VISURE -
Punto LIS
STAMPA DIGITALE e su GADGETS
Pagamento bollette
BIGLIETTI ATAC
FOTOCOPIE B/N E COLORI - FAX
LOTTO Ric. 5226
SCOMMESSE SPORTIVE
Via Casilina,509 -Tel 062413415

TECNOSTUDIO e GEOSISTEMI S.r.l.
Geom. Giovanni Cucchi
Tel. 333.63.50.133
Viale Filarete, 189
tel./fax 06-24407731
www.paginegialle.it/tecnostudio-rm
www.tecnostudiocucchi.it
VENDESI VILLINI
RIFINITISSIMI - ZONA MORENA
VARI PREZZI E TIPOLOGIE
Via Ciro da Urbino, 55
tel./fax 06-24402978

BASILEgroup
centro duplicazione chiavi e telecomandi
cilindro europeo
auto e moto
codificate
elettroniche
Via R. da Ceri, 203
tel 06.2752204

SOLO AFFITTI
Franchising Immobiliare
affittosicuro®
Solo Affitti, professionisti dell'affitto
Agenzia largo Preneste
Via di Acqua Bullicante 421/423
Tel. 06/21704345
Cell. 335 8748971
e-mail: roma12@soloaffitti.it
Agenzia Centocelle
Via Federico Delpino 25/27/29
Tel. 06/2589961

ISTRUZIONI PER L'USO - VIAVAI è aperto alla collaborazione di tutti. Se volete pubblicare articoli, foto, annunci economici, consegnate i vostri lavori direttamente in ASSOCIAZIONE, Via Leonardo Bufalini, 88 oppure alla nostra e-mail: viavai@tiscali.it. I lavori devono essere redatti A MACCHINA (meglio se su floppy disk in formato "word"), e devono riportare, oltre al nome e recapito dell'Autore, anche indicazioni sulla eventuale fonte delle informazioni. GLI ARTICOLI PIÙ LUNGHI DI 3000 BATTUTE SARANNO TAGLIATI A DISCREZIONE DEL REDATTORE OPPURE NON PRESI IN CONSIDERAZIONE. Articoli di uomini e partiti politici si pubblicano solo a pagamento. Si avverte che, il semplice fatto di aver inviato materiale non costituisce garanzia alcuna di pubblicazione. Nessuna giustificazione è dovuta per la mancata pubblicazione.

PRENDI NOTA

OSPEDALI VICINI
Madre Giuseppina Vannini
Via Acqua Bullicante 4 - tel. 06/242911
Pronto soccorso - tel. 06/24291255
Policlinico casilino (ex Villa Irma)
Via Casilina 1049 - tel. 06/2674544 - 06/2678406

UFFICI
I.N.P.S. Roma-casilino
Via Emilio Longoni 06/59228911
Uff. Cittadini - tel. 06/2283030
I.N.A.I.L. Sede TUSCOLANO
Via Michele De Marco 18/20
tel. 06/36431 (centralino)
Unità Sociale Educativa
Via Acqua Bullicante 26 - tel. 06/696061
Annonario VI Municipio
Piazza della Marranella 12
tel. 06/24303832/33
Consultorio famigliare
Via Vincenzo Coronelli 25
tel. 06/2757184
Municipio Roma 6
Via Torre Annunziata 1 - tel. 06/696061

FARMACIE NOTTURNE
- Via Prenestina 365c - 06/2593878
- Via Acqua Bullicante 68 - 06/24400522
- Via Collatina 112 - 06/2155032
- Via Pisino 83 - 06/2186561
- Via delle Robinie 81 - 06/2313527

AUTOAMBULANZE
Croce rossa ital. - 06/665510

Medicine di notte a domicilio disabili e anziani tel. 06/22.89.41

FORZE DELL'ORDINE
POLIZIA - Commissariato P.ta Maggiore - Via G. De Agostini 50
Tel. 06/21704801

CARABINIERI
Comando - Via Benedetto Bordoni, 42
Tel. 06/24303007
Stazione Casalbertone - P.zza Enrico Cosenz, 11 - tel. 06/43534251
VIGILI URBANI VI GRUPPO
Via Torre Annunziata,1 - secondo piano
Tel. 06/67694700 - 1 fax 06/67694699
Comandante: Tel.06/67694702

CHIESE E PARROCCHIE
S. Barnaba
P. dei Geografi 15 - tel. 06/24301819/21
S. Gerardo Majella
Via R. Balzani, 74 - tel. 06/2419953
S. Elena
Via Casilina, 205 - tel. 06/7039071
S. Giulia Billiart
Via M. de Dominicis 15 - tel.06/2428424
S. Giuseppe Cafasso
Via Manfroni, 2 - tel. 06/2428414
S.S. Marcellino e Pietro
Via Casilina 641 - tel. 06/2419446
S. Leone
Via Prenestina, 92 - tel. 06/21703321
S. Maria Addolorata
Via Venezia Giulia, 134- tel. 06/2593161
S. Luca Evangelista
Via L.dal Verme 50 - tel. 06/290875/19
S.M. della Misericordia
Via dei Gordiani

CENTRI ANZIANI
De Magistris - Via Luigi Filippo De Magistris 21 - tel 06 21704620
Villa Gordiani - Via Prenestina 351 - tel 06 21807690
Degli Angeli - Via degli Angeli 162 - tel 06 2426452
Casilino 23 - Via Francesco Ferraironi 98 - tel 06 24407497
G.B.Valente - Vle Giovanni Battista Valente 85 - tel 06 2575871

BIBLIOTECHE
Pennazzato
Via Pennazzato 112 - tel. 06/2588380
Pigneto
Via Attilio Mori 18 - tel. 06/21700677

FARMACIA COMUNALE
CASILINO 23
Via Ferraironi 25 - tel. 06/24300018

GIORNALI LOCALI
Abitare A...
Via dei Noci, 74 - tel. 06/2253179

SITI INTERNET
Viavai - viavai.roma.it
Torpignattara - www.torpignattara.info
Pigneto - www.ilpigneto.it
Quadraro - www.romacivica.net/quadraro
Municipi
www.comune.roma.it/municipi/(05-06-07)

POLITICA

Teodoro Giannini, Presidente del VI Municipio a oltre un anno dall'elezione

"Prima di tutto le Persone!"

INTERVISTA

Conosciamo meglio Teo Giannini, il presidente del Sesto, un territorio difficile, cosmopolita, urbanisticamente complesso. I problemi e le loro soluzioni, cosa è stato fatto e cosa è ancora da fare...

di E. Ranalletta

Sig. Presidente, è passato più di un anno dalla Sua elezione, anche le ferie sono scivolate via. Il VI Municipio, lo sappiamo, è un territorio complesso e variegato. Come ha vissuto questo suo primo anno alla guida dell'attuale consiliatura?

Ho pensato molte volte ad un aggettivo che sintetizzi questo primo anno da Presidente: bello, difficile, interessante... ma alla fine quello più adatto è "istruttivo"; perché in questo "lavoro" si apprendono molte cose. Non mi riferisco alla sola conoscenza di leggi, delibere, regolamenti, procedure e altro che pur sono indispensabili a un Amministratore, mi riferisco al rapporto umano con centinaia di Persone che mi hanno messo di fronte a tante vite, a tante storie diverse, *istruttive* più di qualsiasi pur necessaria lettura. Fare "qualcosa" per migliorare la vita delle Persone, questo mi ha dato la forza di affrontare mille difficoltà.

Quali difficoltà incontra nel conciliare le posizioni, diversissime, di maggioranza e opposizione?

Le difficoltà relative alla diversità tra Maggioranza e Opposizione, largamente prevedibili, sono di solito rimaste nell'ambito di una corretta dialettica democratica, e devo dire che si sono anche trovati terreni di confronto e, a volte, soluzioni condivise. Il mio obbiettivo in merito è stato proprio questo e non quello, credo irrealizzabile di conciliare posizioni diversissime. Certo non sono mancati momenti di tensione, sia in Consiglio sia fuori, ma anche se non sta a me dirlo, penso di aver dato il mio contributo supportato da tutta la Maggioranza che mi sostiene. In questo mi sento di rivolgere un particolare ringraziamento al Presidente del Consiglio Municipale Gianluca Sanitlli, che è stato bravo a salvaguardare la correttezza nei rapporti e il reciproco rispetto.

Molti lamentano una certa indifferenza rispetto ai problemi "spiccioli", è così oppure ciò che è stato fatto non ha avuto la necessaria evidenza?

Per me non esistono i probtemi spiccioli. Nel rispondere alla sua domanda ho usato l'aggettivo *istruttivo* e una cosa che ho imparato è quella di relativizzare i problemi alle Persone per alcune delle quali un problema "spicciolo" è un enorme macigno. L'azione di governo non si orienta secondo i singoli problemi, ma in base al Programma votato dai Cittdini, che è un documento purtroppo poco conosciuto ma che contiene raggruppati per obiettivi precisi molti "problemi spiccioli". L'osservazione sulla "necessaria evidenza" è vera ed è un problema che stiamo affrontando e pensiamo di potenziare i nostri mezzi d'informazione e or organizzare meglio i rapporti con la stampa, in particolare quella locale, di cui il vostro giornale è parte decisiva.

Che fine ha fatto il suo progetto di corsia preferenziale sulla via Casilina?

Premesso che non ho proposto di realizzare una corsia preferenziale, ma di trasformare in tram l'attuale trenino con la conseguente eliminazione della barriera di metallo che taglia in due il quartiere e permettere così l'utilizzo della corsia ai mezzi su gomma. Non sono così sprovveduto da non capire che su un asse di collegamento periferia-centro così trafficato, eliminare un mezzo su rotaia senza un'alternativa è semplicemente una sciocchezza. Per questo ho sempre pensato a una modifica migliorativa del sistema del trasporto pubblico. La realizzazione della Metro C e della fermata del treno urbano al Pigneto, permettono di sviluppare un ragionamento sull'asse Casilino, sul quale un tram, raccordato alla linea di Via Prenestina è parte di una proposta, che sta trovando consensi a tutti i livelli istituzionali. L'idea che qualcuno ha definito "scandalosa", sta in realtà "viaggiando", finalmente, sul binario giusto e questo è un fatto positivo! Naturalmente il glorioso trenino rimane in "servizio permanente effettivo" fino a quando non si crea l'alternativa. Protetto si da quella barriera, che non ci piace, ma le regole di sicurezza la impongono e noi, naturalmente, le rispettiamo.

In una sua intervista ad un quotidiano, Lei aveva espresso certe sue posizioni rispetto al problema dell'immigrazione. Nonostante la Sua maggioranza si sia dissociata, è cambiato qualcosa o Lei resta delle sue idee?

L'estrema sintesi utilizzata nel testo dell'intervista ha reso le mie dichiarazioni parziali, la sottolineatura dell'emergenza sull'ordine pubblico, conseguente anche alla presenza di Persone, prevalentemente stranieri, senza fissa dimora e senza lavoro, non sono state completate dall'altro aspetto, quello della solidarietà, che per noi significa il massimo impegno in quelle che sono definite Politiche Sociali. In questo decisivo campo noi abbiamo la fortuna di avere nel nostro Municipio l'Assessore Vannisanti, persona di grandi capacità, che assicura, nella continuità miglioramento e l'adeguamento di tutte le attività realizzate per le tante Persone che, grazie a questi interventi, riescono ad affrontare meglio gli enormi problemi quotidiani. L'emergenza sicurezza è una realtà che è esplosa in tutto il Paese ed io penso che solidarietà e rigore devono viaggiare insieme. Condivido pienamente quanto sta facendo il Ministro Giuliano Amato e mi associoalle richieste del nostro e di altri Sindaci di dare ai Comuni nuovi poteri per combattere la microcriminalità.

In merito al problema nel nostro piccolo ci siamo dotati di uno strumento, il Comitato per la sicurezza, organizzato e diretto da Vincenzo Carpenella che ha anche questa delega oltre a quella di Assessore alla Cultura, con l'obiettivo di raccordare i soggetti interessati e attuare interventi efficaci. A chi parla degli emarginati, dei poveri e delle Persone sfruttate, rispondo che sono proprio loro le Vittime nel mirino della microcriminalità. Sono loro ad aver bisogno di protezione da parte delle Forze dell'Ordine ed anche questo significa, come ho già detto, ma lo voglio riaffermarlo "migliorare la vita delle Persone".

I cittadini del Sesto sono molto preoccupati per l'incontrollato dilagare degli insediamenti abusivi. Quali sono le risposte concrete che Lei può dare, ovviamente, entro il limite delle Sue competenze?

Questa parte di Roma, dove esistono aree libere di proprietà privata, che il vecchio Piano Regolatore destinava per realizzare il Sistema Direzionale Orientale, è particolarmente interessata dagli insediamenti abusivi. I motivi sono evidenti: aree libere in una zona centrale e servita da mezzi pubblici, richiamano i tanti senza fissa

La San Luca s.r.l.
Onoranze Funebri
Cremazioni Gratuite - Tariffe Comunali - Finanziamenti
Giancarlo 333.39.55.831
06 21 700 747
Enrico 333.89.81.595
SERVIZIO CONTINUATO NOTTURNO E FESTIVO
00176 ROMA - Via Erasmo Gattamelata, 104
SEDE UNICA
OGNI 1° MERCOLEDÌ DEL MESE
la Società organizza GRATUITAMENTE
servizio di Pullman per visita ai defunti
nel cimitero di Prima Porta
Partenza alle ore 9,00
avanti la Chiesa San Luca e ritorno
si prega di prenotarsi

Zero in Condotta
CARTOLIBRERIA
Cancelleria ufficio
Articoli da regalo
Peluche delle migliori marche
Prodotti scuola
Servizio FAX
Fotocopie
Plastificazione documenti
Ricariche telefoniche e digitale terreste
Ritaglia questo coupon
e consegnalo al negoziante, avrai uno
sconto del 10%
su tutti i prodotti scuola
per tutto il mese di ottobre 2007

Via A. da Giussano 62/A
Tel. 06.97612563
Fax 06.97612402
http://zeroincondotta.webglobus.com

POLITICA

dimora che sopravvivono in questa nostra città. Negli ultimi anni gli insediamenti di ROM (ricordo in merito lo sgombero di centinaia di nomadi dalla zona limitrofa alla stazione Prenestina e, più recentemente, dell'ex SNIA, interventi difficili, condotti con accortezza e sensibilità da parte del mio predecessore Enzo Puro), sono stati sostituiti da gruppi meno numerosi, prevalentemente Rumeni. Questa presenza è cresciuta dopo l'ingresso nella CEE di queste nazioni. In merito, concordo con la linea del Governo, che vuole introdurre precise regole (alloggio e lavoro) per rilasciare i certificati di soggiorno anche agli Stranieri comunitari. Le risposte concrete noi le stiamo dando: del Comitato ho già detto, ma soprattutto c'è il lavoro per realizzare gli sgomberi in varie zone - gli ultimi in Via Rocca D'Arce e in via Maddaloni - al quale si aggiunge quello più difficile, anche perché non rientra nelle nostre competenze, di trovare una soluzione definitiva attraverso la precisa definizione della destinazione d'uso delle aree e conseguentemente il loro utilizzo, fatto che risolve definitivamente il problema. Fino a che non si realizza tutto questo, e nonostante i controlli, le bonifiche e le recinzioni, il pericolò di nuove occupazioni non è scongiurato. L'impegno nostro su tutti questi fronti è quotidiano, coinvolgendo i soggetti interessati, compresi i proprietari delle aree, ai quali abbiamo proposto soluzioni temporanee, come l'affidamento del campo che esiste in Via Meddalonì ad Organizzazioni di volontariato, Scout o altro e la realizzazione di un'area attrezzala con panchine e giochi in collaborazione con i condomini in via Rocca D'Arce.

Dopo questo primo anno di "rodaggio", Lei ha certamente un quadro meglio definito della realtà del territorio. Quali sono i Suoi progetti a breve termine? E quelli a lungo termine?

E' stato più di un rodaggio, dovendomi confrontare, fin da subito, con tanti lavori in corso e tanti progetti che si andavano realizzando. Nel corso della campagna elettorale ho posto l'accento sull'elemento della continuità e questo per me rappresenta un punto di riferimento importante. Fra tutte le opere, che si stanno realizzando la Metro C è la più attesa. E' stata necessaria un'opera d'informazione e, insieme ai cittadini, si stanno decidendo le misure utili a limitare i disagi e mitigare l'impatto ambientale. In generale gli obiettivi a lungo termine sono quelli che migliorano i luoghi nei quali si svolge la vita delle Persone, in termini informatici, l' "Hardware". Questo lavoro impegna giorno, sera e anche parte della notte il nostro Vice Presidente e Assessore ai Lavori Pubblici, Stefano Veglianti. In particolare questi sono finalizzati, insieme al miglioramento della viabilità e dei Trasporti Pubblici, al completo recupero di quartieri che presentano problemi strutturali, quali Villa Certosa, il Quadraro, parte del Pigneto, della Marranella e di Torpignattara, la realizzazione di verde e servizi e le citate aree ex SDO. Per quest'obiettivo stiamo sollecitando la definizione, nei diversi quadranti, di piani particolareggiati. Queste aree, prevalentemente private, sono un problema cittadino e per questo ci stiamo muovendo, insieme all'Assessore all'Urbanistica, Piero Frontoni, per sollecitare gli Assessori competenti a decider presto e nell'interesse dei Cittadini, che hanno bisogno di nuovi spazi attrezzati. A medio e breve termine stiamo lavorando sui progetti "software", in particolare sulla promozione e produzione culturale, sulla sicurezza dei quartieri e sul sistema di tutela sociale e dell'istruzione, con particolare attenzione ai problemi d'integrazione dei molti Stranieri che lavorano regolarmente e sull'economia locale. Non entro nel merito dei singoli progetti, ma una citazione, la voglia fare sull'imminente riapertura del cinema Aquila,

che è in corso di ristrutturazione e nel quale, oltre ai film di prima visione, ci sarà spazio per rassegne, mostre, incontri e altro. Questa opera, realizzata, grazie all'impegno dei cittadini e al Comitato di Quartiere, diventerà uno dei luoghi della Festa del cinema di Roma e questo, per un Municipio dove c'è solo una sala a luci rosse, è una gran bella cosa. Altro fatto particolarmente nuovo è il progetto "Viaggi in Stazione", che grazie al comodato d'uso gratuito al Municipio da parte delle Ferrovie, della vecchia e bella stazione Prenestina, rende disponibile un inaspettato spazio per attività socio culturali.

Bene, e le risorse archeologiche del Sesto Municipio, patrimonio importantissimo tutto da sfruttare, che posto occupano nella sua scala di priorità?

La valorizzazione del patrimonio archeologico è un'idea presente in modo forte e convinto, e sarà supportato da un'iniziativa realizzata grazie a Roma Capitale e le Poste, che hanno emesso un francobollo la vendita del quale produrrà una quota di circa un milione d'euro, che sarà utilizzata per il restauro del mausoleo dei Gordiani. Per curarli, e promuovere iniziative in questa direzione, ho ritenuto necessario dare una delega particolare al consigliere Francesco Sirleto, che si affianca ai Consiglieri Cintioli per la Scuola, Piccardi per lo Sport e Piattoni per Perifere e Decentramento Ho voluto citare anche le altre deleghe perché è evidente l'importanza degli argomenti e, conseguentemente, il valore che ho voluto attribuire al nostro patrimonio archeologico. L'obiettivo è quello di inserire nei percorsi turistici e culturali queste importanti testimonianze, operando, nel frattempo, per la loro conservazione.

Ritiene sufficiente il livello di decentramento finora raggiunto, o pensa che i Municipi debbano disporre di maggior autonomia?

La risposta a questa domanda è molto breve: non ritengo sufficiente il livello di decentramento finora raggiunto! Aggiungo solo che siamo consapevoli che quest'obbicttivo si raggiunge attraverso un percorso non facile e per questo, personalmente, ho sempre avuto, anche nel rapporto con gli altri collcghi Presidcnti, una posizione equilibrata e di serio confronto con il Campidoglio, pur non mancando di denunciare ritardi e marce indietro. In particolare ritengo indispensabile dotare i Municipi di più mezzi economici e del personale necessario per far fronte alle tante e sacrosante esigenze dei Cittadini; e non ultima, una macchina Amministrativa che funzioni bene.

Alla luce di tutto questo, crede che il socialismo, corrente di pensiero della quale lei è indefesso sostenitore, possa rispondere in maniera efficace alla mutata realtà dei nostri territori?

Definire il socialismo una "corrente di pensiero" a me sembra riduttivo. Il socialismo è una forza, che sotto diverse forme, ha attraversato e attraversa la storia del genere umano. Il pensiero socialista nasce con l'uomo, il socialismo, prima come utopia, poi come progetto per una società migliore e più giusta, nasce nel '700, prima di Marx, ma soprattutto prima del Leninismo e dei sistemi totalitari ispirati allo Stalinismo. Il socialismo nel quale credo, nasce dalle idee di giustizia, di solidarietà e di riscatto delle persone, che sono state e sempre saranno al centro delle mie azioni. Non nascondo, che anche nel nostro Paese, i partiti e le persone che si sono ispirate o dichiarato di credere nel socialismo, non si sono sempre comportate in modo coerente, ma gli uomini e le donne sono imperfetti nella loro perfezione e "chi è senza peccato scagli la prima pietra", come diceva quel "socialista" di Gesù. Nel mio lavoro quotidiano, in una realtà in continua trasformazione, questa "forza" è, nei momenti difficili, il sostegno, la medicina, il carburante che mi aiuta ad andare avanti.

Viavai - anno IV n° 9
ottobre 2007
Bollettino d'informazione e cultura della periferia est di Roma fondato da Rosa Maria Bassi e Ettore Ranalletta
Aut. Tribunale Civile di Roma
n° 244/2004 del 14/06/04
*****
Distribuzione gratuita
15.000 copie finite di stampare il 30 settembre 2007 da:
Global stampa S.r.l
Roma, Via A. della Pergola, 5
Sede e redazione:
c/o ***"Viavai"***
Associazione culturale per il rilancio della periferia **(anno X)**
00176 - ROMA
Via Leonardo Bufalini, 88
Tel./fax 06/83501613
viavai@tiscali.it
*****
Direttore responsabile:
Mariella Nocenzi
Direttore editoriale:
Vittorio Begliuti
Redattore capo: Mauro Caliste
Editore: Ettore Ranalletta
Pubblicità: Ida Odette Bianco 333/2892027 - Rosa Maria Bassi 333/4744886 - Rosanna Di Giambenedetto 349/5240953 - Massimo Branchi 347/4851439 - Patrizia Battaglia 328/3171806
(NOTA BENE: gli agenti autorizzati da Viavai sono riconoscibili dal tesserino valido per l'anno in corso)
*****
Hanno collaborato: A. Zaino, I. Bianco, G. Sornicola, V. Begliuti, F. Sirleto, L. Fantini, E. Ranalletta, D. Russo, D. Simonetti, A. Palumbo, S. Casu, A. Fiorillo, D. Moreschini, A. Dionisi, M. Caliste, F. Zaino, M. Nocenzi, S. Favorito, A. Contartese, P. Battaglia, M. Ferdinandi, R. M. Bassi, G. Sornicola, P. Cerone.
La collaborazione con VIAVAI è a titolo completamente gratuito. Il materiale inviato non viene restituito, anche se non pubblicato. *Gli articoli d'opinione si pubblicano solo a condizione che la redazione disponga delle generalità dell'Autore e che siano firmati per esteso.*

LINEA EDITORIALE DI VIAVAI

Il Comitato di Redazione ha constatato che:

su queste pagine la politica occupa una parte importante, a volte preponderante. Oltre ai resoconti redatti dai collaboratori in forza a Viavai, molto spesso questo giornale dà spazio a comunicati, articoli e interviste che provengono direttamente da partiti politici o da loro rappresentanti istituzionali e non. Com'è ovvio, tali informazioni non sono imparziali e sovente contengono vere e proprie promozioni, palesi e occulte, a vantaggio di partiti ed esponenti politici. Questo ingenera confusione nel lettore che, a seconda dei casi, è portato a ritenere Viavai un giornale schierato dall'una o dall'altra parte.

Pertanto, il CdR ribadisce il suo totale distacco da qualsiasi forza politica e stabilisce che il materiale a firma di uomini politici, partiti, circoli e associazioni legati a partiti e consimili, riguardanti attività e iniziative a scopo prettamente politico, sarà pubblicato dietro richiesta e solo in appositi spazi autogestiti a pagamento, riconoscibili dalla dicitura "SPAZIO AUTOGESTITO A PAGAMENTO" e da un'impostazione grafica diversa dal resto del giornale.

Per ciò che riguarda le istituzioni, Viavai continua a fornire ai cittadini le necessarie informazioni sulla base delle comunicazioni degli Enti locali e sulle notizie acquisite "sul campo" dai nostri redattori, ferma restando l'obiettività e il rispetto per persone e categorie di persone, ivi compresi i partiti.

Il CdR è certo che, in questo modo, i lettori avranno una visione più chiara della politica del territorio e gli inserzionisti avranno la certezza che il loro contributo economico al giornale non è speso a vantaggio di alcuna forza politica ma, solo ed esclusivamente, dei cittadini.

il CdR di Viavai

NEI QUARTIERI

Dove passa Attila non cresce più l'erba

Segnali … di fumo

di Stefano Casu

Fra gli atti vandalici che si vanno offrendo nei nostri quartieri alla malsana immaginazione degli autori e alla rinnovata incredulità dei cittadini, quello di mandare in fumo la segnaletica verticale – come è avvenuto nella foto scattata a Via Benedetto Bordini, angolo Via Casilina – non è certo l'ultimo praticato. Insieme a cassonetti, motocicli, auto e ad altri arredi pubblici, anche le indicazioni stradali sono oggetto della protesta di qualche cittadino - ci auguriamo un caso isolato - che sceglie di mettere "fuori uso" un servizio di pubblica utilità per manifestare la sua insoddisfazione o la sua protesta verso l'autorità. In verità, anche in questo caso, l'unico risultato che ottiene è quello di danneggiare un bene utile a tutti, specie in una strada dove ha sede un comando dei Carabinieri e dove vige una precisa direzione del traffico che, se non conosciuta, può sortire pericolose sorprese, specie agli automobilisti. In fin dei conti, l'autore non fa che danneggiare se stesso, perché cittadino. Ma cosa dire della strategie delle autorità competenti a riparare il danno che ormai da mesi lasciano a mostra di tutti lo scempio e non ripristinano le necessarie indicazioni stradali? Più che di una dimostrazione del pubblico vandalismo, sembrerebbe trattarsi di una manifestazione di impotenza, mista ad indifferenza … e così i "vandali" – senza offesa per il noto popolo che saccheggiò barbaramente la decadente Roma – continuano ad imperare!

Fermi i lavori per il nuovo mercato

Oblio e gramigna sul nuovo Mercato Perestrello

di S. C.

Sembra destinato a naufragare miseramente il primo esperimento di decisione partecipata con i cittadini, voluto dall'Assessore competente del VI Municipio, Piero Frontoni, sulla riqualificazione dell'area di Via della Marranella e di Largo Perestrello con lo spostamento del mercato rionale nella piazza adiacente e la creazione di uno spazio verde e pedonale al posto dei banchi del mercato. Infatti, il cantiere da lungo tempo aperto per costruire due piani interrati di parcheggi, box e scarico merci, con in superficie le nuove strutture del mercato è ormai da settimane deserto e popolato soltanto da una fitta e minacciosa vegetazione spontanea, quella che popola gli spazi abbandonati e lasciati all'incuria. Mentre i cittadini si domandano e ci richiedono stupiti di cosa ne sia del progetto del nuovo Largo Bartolomeo Perestrello liberato dai banchi e del nuovo mercato rionale, giustamente protestando per l'ennesima area abbandonata a se stessa che sorge nella zona, attendibili fonti municipali ci hanno spiegato il misterioso stop al cantiere. I fondi destinati alla riqualificazione di Largo Perestrello, del suo mercato e di Via della Marranella rischiavano nella scorsa primavera di non poter essere più utilizzati per l'ultima fase dei lavoro, appunto quella di allestimento del nuovo mercato in superficie e di allestimento della nuova piazza per ritardi nello svolgimento dei lavori. È stato così deciso di dirottare la somma, pari a circa € 185.000,00 verso i nuovi urgenti lavori di riqualificazione della non lontana Largo Preneste. Qui, il giardino con reperti archeologici che giaceva in pessimo stato e cominciava ad essere abitato da clandestini senza casa, è stato ripulito e stanno partendo i lavori per la costruzione di un'area giochi bambini, della rimozione della recensione esterna e per la messa in sicurezza e rivalorizzazione dei reperti archeologici situati dentro l'area verde di Largo Preneste. Per Largo Perestrello e via della Marranella, ora, si tratta di attendere nuovi stanziamenti appositamente destinati al riavvio e conclusione del cantiere, ma i tempi non sembrano tali da non far cadere anche questa attesa opera di riqualificazione in un lungo oblio e, simbolicamente, nascosta sotto la più "prolifica" gramigna.

L'Amministrazione Comunale torna a raccogliere l'immondizia negli atrii dei portoni e manifesta così la volontà di tornare indietro di 25anni

"ARIDATECE PURE ER FATTORINO"

"E' vero - commenta il Consigliere Mauro Corsi (F. I.) - che abbiamo votato a favore dell'attuazione del progetto raccolta rifiuti porta a porta" Ma è altrettanto importante ricordare che il tutto non deve sottintendere alle seguenti analisi e richieste:

A. Verificare che tale raccolta non sia vanificata nell'arrivo alla discarica con il riaccumulo dei materiali (vedasi il triste primato di Malagrotta, riconosciuta come la discarica con il più alto grado di pericolosità per la salute pubblica in Europa);

B. Il rischio che la raccolta porta a porta possa produrre maggior indebitamento pubblico. Infatti per poter realizzare tale progetto dovrebbe essere impiegato un maggior numero di personale e mezzi. Il tutto produrrebbe altri costi da aggiungere ai 90 milioni di debiti accumulati dall'AMA in questi anni.

C. L'impegno civico dei cittadini nella raccolta differenziata e bontà dimostrata nel corso degli anni non ha portato però al decremento della Tariffa, invece abbiamo assistito a continui incrementi (vedasi l'ultimo pari al 16% c.a.);

D. Questa iniziativa è frutto di una nuova impostazione di gestione AMA o è un altro progetto senza futuro ?

E. Come giustificano Comune ed AMA un ritorno al sistema della raccolta porta a porta con gli investimenti in corso sulla riqualificazione (quale riqualificazione ?!) dei cassonetti o con il nuovo colore dei camion ma sempre rumorosi?

F. Come pensano di organizzarsi con personale e mezzi per una corretta e puntuale raccolta porta a porta dei rifiuti, in modo particolare il sabato e a domenica se purtroppo giornalmente assistiamo al degrado presente sulle nostre strade nei pressi dei cassonetti e "campane" quando invece non viene nemmeno garantita la puntuale raccolta da parte dell'AMA ?

G. E' così che le persone sì sentono offese e demotivate nel trovarli stracolmi o con immondizia lasciata a terra nelle buste.

H. Che fine hanno fatto gli investimenti previsti anche per la Kamoto? Solo qualcuno ha avutola fortuna di intravederla ad inizio servizio, e dopo?

I. Dove sono i distributori di sacchetti per la raccolta delle deiezione canine ?

Insomma, spero che i cittadini con il loro comportamento virtuoso non debbano continuare come sempre a contare solo sulla loro buona volontà, senso civico e rispetto per la natura e l'ambiente. Mi auguro che le risposte alle loro aspettative e speranze non vengano ancora una volta disattese e che invece l'AMA renda noto ai cittadini i ricavi economici che hanno prodotto le filiere di riciclaggio e che il Comune programmi l'inizio di un metodo tariffario che preveda il reimpiego degli utili applicandoli in una sostanziale riduzione della tassazione ricadente sui i cittadini e preveda ulteriori investimenti di riqualificazione ambientale per la salvaguardia ed il rispetto della salute e della qualità della vita degli esseri viventi.

SPAZIO AUTOGESTITO A PAGAMENTO - Forza Italia

KORE
abbigliamento e accessori donna
Nuovi arrivi
Autunno inverno
Via R. Malatesta, 310
Tel. 06/27 80 14 83

ASSOCIAZIONE CULTURALE ARS LUDICA
ANNO SOCIALE 2007/2008 - 14° ANNO DI ATTIVITA'
AFFILIATA ALLE FEDERAZIONI DELLE VARIE DISCIPLINE
Presso i locali della scuola Boccaleone, in via Dino Penazzato, 72 Roma (quartiere Collatino),
DAL 12 SETTEMBRE INIZIANO LE ISCRIZIONI

SETTORE LINGUISTICO CON INSEGNANTI DI MADRELINGUA
- corsi di formazione di inglese per adulti dall'elementary al terzo livello.
- gruppi di conversazione
- corsi per bambini dai 7 anni e per fascia di età

SALUTE E BENESSERE CON LE DISCIPLINE ORIENTALI
- i CORSI DI YOGA sono tenuti da insegnanti laureati e specializzati presso la F.I.T.Y. - puoi scegliere il tuo orario

"IL PUNTO DI INCONTRO"
socializzare, conoscere se stesso e l'altro allontanando stress ed inutili ansie. Gli incontri sono condotti da uno psicologo ad indirizzo gestaltico.

CORSI DI DANZA ORIENTALE E FOLKLORE ARABO
Tutti i mercoledì 1° e 2° corso dalle ore 18,00 in poi

CORSI ARTISTICI
RECITAZIONE E SCUOLA DI TEATRO
per i bambini dai 7 anni in poi con saggio finale.
DIZIONE E RECITAZIONE per adulti
CORSI DI DANZA MODERNA
con insegnanti diplomati presso la federazione danza sportiva e con eccellente esperienza artistica.
PROPEDEUTICA ALLA DANZA
per i bambini dai 5/6 anni agli 8.
- 1° livello di danza moderna dagli 8 anni in poi
- 2° livello.
CORSI DI DANZA SPORTIVA PER ADULTI
DI GRUPPO E DI COPPIA (samba, bachata, merengue, salsa, mambo, rumba, chacha, cumbia e tanti altri)
DANZE CARAIBICHE (rueda, salsa, bachata, ...)

ATTIVITA' ESTERNE
VISITE GUIDATE
passeggiate nella citta' di Roma – ai musei - palazzi - mostre – siti archeologici.
domenica 14 ottobre - ore 10.00 visita alla BASILICA DI S. CECILIA
domenica 28 ottobre - ore 10.30 OSTIA ANTICA
Altre visite in programmazione (ritirare programma in Associazione)
VIAGGI
domenica 30 settembre Villa Oplontis ed Ercolano
ANDAR PER SAGRE
domenica 7 ottobre - "SAGRA DELLA CASTAGNA" a Soriano con pullman g.t.
domenica 21 ottobre - "LA SAGRA DELLA MELA ANNURCA" a Valle Maddaloni - con pullman g.t.

SI ORGANIZZANO MERCATINI
artigianali e di collezionismo anche in occasione di feste o di mostre in piazza, in centri commerciali o privati

Associazione Culturale Ars Ludica - tel. 06/25.20.41.86 - 333/17.14.300 - www.arsludica.it - e-mail: info@arsludica.it
dal martedì al venerdì dalle 17.30 alle 19.30 - lasciare il messaggio in segreteria allo 06/21.55.194, verrete richiamati
Via Dino Pennazzato, 72 - Presso locali scuola elementare Boccaleone (Collatino)

NEI QUARTIERI

Gigi Sabani: l'addio nel VI Municipio

di S. C.

Si è improvvisamente spento per un infarto la sera del 4 settembre scorso a casa della sorella, in Via della Stazione Prenestina 36, il celebre comico Gigi Sabani. Ma non solo il suo inatteso addio si è consumato nel VI Municipio. Infatti, anche nei periodi di maggiore celebrità, offuscata da un'accusa di corruzione, rivelatasi poi infondata, il 54enne imitatore e conduttore romano, era solito trascorrere molto tempo con la sorella, commerciante della zona, in un quartiere dove era cresciuto. Tutti gli abitanti e gli esercenti della zona avevano continuato a vederlo e a celebrarne le mille maschere di un istrione capace di coniugare doti di conduttore, di imitatore e di cantante, ma, forse, nei momenti di maggior tristezza per la vicenda giudiziaria e subito dopo, solo la loro curiosità ed orgoglio era rimasto a Sabani, privato dei contatti che contano per lavorare in televisione o del riconoscimento pubblico, celebrato, chissà, anche da autorità locali. Sabani aveva iniziato tardi la sua carriera esibendosi alla versione radiofonica de La corrida, il programma dedicato ai dilettanti allo sbaraglio presentato da Corrado, dove imitò con successo Gianni Morandi, Mino Reitano, Claudio Baglioni. L'esibizione non passò inosservata e Gianni Ravera lo invitò al festival di Castrocaro. Il debutto in televisione avviene alla Rai nel 1979 con una performance di quattro minuti in diretta da Venezia in occasione della manifestazione La Gondola d'oro, per poi arrivare alla Domenica in di Pippo Baudo.

Nel 1981 e '82 e' tra i conduttori di "Fantastico", nel 1983 di "Premiatissima", il varietà del sabato sera di Canale 5 dove si fa notare anche per le sue doti di cantante grazie al brano, divenuto poi famoso, "A me mi torna in mente una canzone". Dal dicembre dell'83 è alla guida del nuovo gioco a premi di Italia 1 "OK, il prezzo è giusto!", la cui conduzione gli vale due Telegatti.

Nel 1987 ritorna in Rai dove, per due anni, conduce con Ramona Dell'Abate "Chi tiriamo in ballo?", il programma della domenica pomeriggio di Rai 2.

Dopo aver partecipato nel 1989 al Festival di Sanremo con il brano "La fine del mondo", nel 1990 torna in televisione dove presenta il varietà estivo di Rai 2 "Stasera mi butto". La consacrazione avviene nel gennaio dell'anno successivo quando conduce "Domenica in", facendola nuovamente decollare negli ascolti.

Nel 1995 e nel 1996 è la volta di "Re per una notte" gara tra sosia di cantanti. La sua carriera si interrompe nell'estate del 1996 quando è coinvolto, assieme a Valerio Merola, in una vicenda giudiziaria legata alla corruzione nel mondo dello spettacolo. Ne uscirà a testa alta con tanto di risarcimento per i 13 giorni passati agli arresti domiciliari. Una ferita, comunque mai rimarginata. In un'intervista, Sabani dice: "Il mio caso potrebbe investire chiunque, come si è visto purtroppo in tanti altri casi, in questi anni. Un terribile, madornale errore giudiziario. Sono stato agli arresti domiciliari per 15 giorni, per un'accusa che fa ridere, oggi, a cose risolte, per la sua inverosimiglianza: induzione alla prostituzione. Sono stato prosciolto in modo pieno, lo Stato ha riconosciuto l'errore, archiviato subito, poi dopo tanto tempo sono stato risarcito con 25 milioni. Non c'è cifra che possa ricompensare la mortificazione, l'umiliazione, le difficoltà nella carriera".

Rapina all'ufficio postale di Via Ariano Irpino

Viavai

Erano le tredici e un quarto del 10 settembre, quando due rapinatori, armati di pistola, hanno fatto irruzione nell'ufficio postale di Via Ariano Irpino. Uno di loro ha afferrato per i capelli la cassiera e, minacciandola con l'arma, si è fatto consegnare l'intero incasso della mattinata. Le persone presenti nell'ufficio, circa una ventina, sono rimaste ferme anche perché minacciate dall'altro rapinatore. Dopo pochi minuti i due malviventi, apparentemente italiani, si sono dati alla fuga con il bottino di cui non è stato reso noto l'ammontare. Sono scappati a bordo di uno scooter grigio la cui targa è stata segnalata alla Polizia prontamente intervenuta. Il mezzo è poi risultato rubato. A parte qualche contusione riportata dalla cassiera, non c'è stato alcun ferito.

L'episodio va ad alimentare il clima di tensione nella zona intorno a Largo Preneste, clima già teso a causa della presenza di insediamenti di Rom e di sbandati nei prati che si trovano nelle adiacenze.

Aree verdi abbandonate: le dichiarazioni di Sirleto (PRC) finalmente svelano ai cittadini le responsabilità sulle mancate riqualificazioni del verde nel VI Municipio

MARSILIO: Targate Alleanza Nazionale le proposte sul Piano Casilino di riduzione delle cubature votate da tutto il Consiglio del Municipio VI – Ora la Giunta Veltroni dimostri di saper governare e di rispettare i pareri dei Municipi.

Rimangono in abbandono e ancora in mano ai privati tutte le aree previste "a verde" dal Piano Regolatore, in particolare quelle per le quali i cittadini si sono mobilitati il 26 giugno scorso. Ora sappiamo perché. Le dichiarazioni di Sirleto ci chiariscono che le responsabilità risiedono nella mancanza di una linea condivisa nel Centro Sinistra sull'Urbanistica. Al fine di nascondere questa intrinseca incapacità Rifondazione preferisce trovare altrove il nemico attribuendo alla sottoscritta l'etichetta di "palazzinara". Ciò, non solo è presto smentito dalla storia e dal percorso politico della sottoscritta, la quale viene eletta grazie ad un elettorato popolare che si riconosce nelle battaglie a favore dei problemi della gente. Ma è ormai storia, che nel maggio 2002 nel Consiglio sul parere del VI Municipio al "Piano Casilino", fu votato all'unanimità un emendamento di AN (di cui ero prima firmataria) E NON di Rifondazione, che riguardava, guarda un po', proprio la "riduzione delle cubature" del Piano Casilino, in particolare le edificazioni previste a Via Labico dove si chiedeva di rispettare il paesaggio architettonico caratteristico dei "villini di Via Formia" dimezzando le altezze dei palazzi previsti. Chiedemmo, e ci fu bocciato, anche di eliminare le cubature delle residenze presso Largo Preneste lasciando tutta l'area riservata al Terziario ora ancora insediato nella zona dei Villini, (artigiani, marmisti…) Rifondazione era presente e votò senza condizioni il parere al Piano ora tanto contestato. L'Opposizione tutta evidenziò invece che era un Piano che prevedeva delle ulteriori residenze piuttosto che servizi culturali, sociali, sanitari. Chiedemmo anche altri strumenti urbanistici di più semplice attuazione. Ma non fummo ascoltati e passò solo quell'emendamento. Questo per chiarire che non siamo certo innamorati di questo Piano, ma è certo ad oggi l'unico strumento a breve termine per tentare di acquisire il Verde. RC dice di volere il verde ma non dice COME acquisirlo. Già, perché si dimentica o si ricorda ai cittadini che le aree sono private, solo per utilizzare questo argomento al fine di scaricare la colpa del degrado su di loro. I privati sono certamente tenuti a custodire e mantenere pulita un'area ma non si può attribuire a loro l'emergenza baraccopoli o la mancata approvazione di norme che dettano legge su cosa si può fare su un territorio. Si dimentica che il Comune per acquisire il verde, ha 2 soluzioni: o i soldi del Bilancio del Comune che sappiamo NON avere o non voler spendere per la Periferia romana, oppure sa trovare un accordo con i privati (di solito si fanno così i Piani urbanistici - ricorderei a Sirleto) ai quali si concede di poter edificare in alcuni punti per avere da LORO i soldi, provenienti dalle concessioni edilizie, per ACQUISTARE il verde e per realizzare il parco. Il resto è propaganda, che non ha infatti trovato seguito in Consiglio comunale dove L'Ulivo, a differenza di Rifondazione Comunista, ha approvato, con dichiarazione di Valeriani e di Mario Mei, un ordine del giorno di Marco Marsilio il 24 luglio scorso che chiedeva, entro l'anno, l'approvazione del Piano Casilino, fermo in Commissione urbanistica da 5 anni. Le posizioni di Rifondazione dimostrano che a livello locale, come al Governo nazionale, questa è una Maggioranza che non riesce a governare perché divisa ed eterogenea. Colgo l'occasione a tal fine per invitare i cittadini e i "Comitati Roma Sicura" a dimostrare e scendere in piazza insieme a noi per "MENO TASSE e PIU' SICUREZZA" con ALLEANZA NAZIONALE IL 13 OTTOBRE CON PARTENZA DA PIAZZA ESEDRA ORE 15 PER ARRIVARE A PIAZZA DEL COLOSSEO per le 18.00. PER ADESIONI:

Laura Marsilio 333/2963675
Capo Dipartimento Pari Opportunità Federazione Romana 06/8411700
Vice Presidente Consiglio VI municipio - laura.marsilio@comune.roma.it

SPAZIO AUTOGESTITO A PAGAMENTO - Alleanza Nazionale

C'È PIZZA PER TE
FESTE PER TUTTI !!!
PRIMI PIATTI ASSORTITI
PIZZERIA - TAVOLA CALDA
SERVIZIO CATERING
BISTECCHERIA
VERANDA ALL'APERTO
Via Sabaudia 87/89/91
TEL. 06.25.70.392
(sempre aperto)

Hiron Service di Gabriele Vitoni & C.
AUTOSCUOLA
PATENTE COMPLETA
10 LEZIONI DI GUIDA
CORSI DI TEORIA
VISITA MEDICA
FOGLIO ROSA
TASSE ESAME
A SOLO € 500,00
Rinnovo Patenti
Patente A-B-C-D-E-CAP
Duplicati Patente
Convalida Patente
Revisioni
Consulenza Tecnica Amministrativa
Consulenza Automobilistica
Assistenza Commerciale Catastale
Modello Unico 730
OFFERTA! solo per le prime 20 ragazze iscritte, il pacchetto completo costerà € 450,00
Via Antonio Tempesta, 69 - 06.45441641 - 338.6569942

TRES SI RINNOVA
Vi aspetta il 6 Ottobre !!!
Via di Torpignattara, 38
tel. 06/2417502

Corso di Programmazione Neuro Linguistica
vedi a pag. 32

AUTORIMESSA P ORARIO
MAX PARK Via Tiburtina, 632

Parcheggio giornaliero e orario
LAVAGGIO AUTO
☎333 9875809
24 ore su 24

Lavori Pubblici

Movimentata assemblea alla scuola "Piranesi"

Tra polemiche e scambi di accuse presentato il nuovo Largo Preneste

di Ettore Ranalletta

Già partiti i lavori di riqualificazione dei giardinetti di Largo Preneste, il VI Municipio, il 20 settembre scorso, alla scuola Piranesi, ha indetto un'assemblea per spiegare ai cittadini quale sarà il nuovo assetto della piazza. Nell'introduzione, il Presidente del Sesto, Teo Giannini, ha illustrato come sarà trasformata la piazza in funzione di una maggiore vivibilità e quali sono le intenzioni circa importanti misure per decongestionarla dal traffico e ridurre l'inquinamento da CO2. L'abbattimento della recinzione e la dotazione di servizi e giochi per bambini dovrebbero renderla più frequentata e meno soggetta alla "colonizzazione" da parte di sbandati e senza fissa dimora. Giannini ha anche annunciato una possibile deviazione del traffico proveniente da via di Portonaccio e diretto sulla prenestina, in direzione esterna. Il piano prevede la canalizzazione del flusso su Viale della Stazione prenestina e Via Venezia Giulia; le auto eviterebbero così di transitare per largo Preneste riducendo di molto l'impatto sull'ambiente.

L'assessore ai LL.PP. Stefano Veglianti ha esaurientemente illustrato i dettagli tecnici dell'opera la cui realizzazione è prevista in tre fasi successive per conciliarsi con le opere legate alla Metro C. La prima fase, iniziata con 15 giorni di ritardo a causa di altri lavori più urgenti, prevede la realizzazione dell'area giochi, recintata e attrezzata, e sarà ultimata entro il mese di ottobre. Le altre fasi prevedono la pavimentazione, il potenziamento dell'illuminazione e la recinzione del colombario del IV secolo. Inoltre, i materiali utilizzati, presentano caratteristiche tali da essere adatti ad assorbire gli agenti inquinanti senza rilasciarli nell'ambiente. Insomma, un'opera con tutte le carte in regola.

L'intera operazione, - ha detto Veglianti - costerà 185mila euro. Tale somma è stata reperita spostando una parte di fondi destinati al nuovo mercato di Piazza Perestrello, i cui lavori sono fermi da tempo, e rempiegandoli per Largo Preneste prima che i medesimi fossero destinati ad altri capitoli di bilancio. Alla assemblea erano presenti anche esponenti del Comitato spontaneo "Area Verde di Largo Preneste". Il suo Presidente, Giuseppe Di Silvestre, ha mostrato di gradire il progetto così com'è stato presentato, avanzando però delle riserve su altri aspetti della questione. Ad esempio ha obiettato che nel futuro polo sanitario di S. Caterina della Rosa, sia ospitato il centro di recupero per tossicodipendenti. Tale notizia è stata prontamente smentita sia dal Presidente Giannini che dal Consigliere Angelo Callocchia, presente in sala. Parole grosse sono volate quando Stefano Veglianti ha rivolto ai membri del Comitato, l'accusa di aver deliberatamente coperto i manifesti del Municipio, che annunciavano l'assemblea, con altri di contenuto fazioso e denigratorio. Di Silvestre si è giustificato dicendo che non gli era possibile controllare l'operato e la discrezionalità degli attivisti che, spontaneamente, hanno provveduto all'affissione. A questo punto, la seduta ha preso una piega diversa ed è degenerata sul piano delle accuse e controaccuse tra i membri del Comitato e i rappresentanti del Municipio. Si è parlato di strumentalizzazione politica delle azioni del comitato (vedi Viavai di settembre) e di promesse non mantenute dall'attuale giunta e dal suo Presidente, si è parlato anche di denunce, ma infine gli animi si sono placati. Di Silvestre, però, si è lamentato perché si è sentito messo sotto processo e perché non ha ottenuto risposte soddisfacenti ad alcune questioni sollevate da lui stesso e da membri del Comitato Area Verde. All'incontro erano presenti moltissimi consiglieri di maggioranza e nessuno dell'opposizione.

Sopra: L'Assessore ai LL.PP. Stefano Veglianti e il Presidente Teo Giannini del VI Municipio
A lato: Giuseppe Di Silvestre

Dolce e Salato
BAR PASTICCERIA
PIZZERIA
TAVOLA CALDA
RIFRESCHI
COMPLETI
su ordinazione
Via Zenodossio 56/58
(ang. V Errera, 2/4/6)
Tel. 2427811

ENIGMISTICA

CRUCIVERBA

Anpa

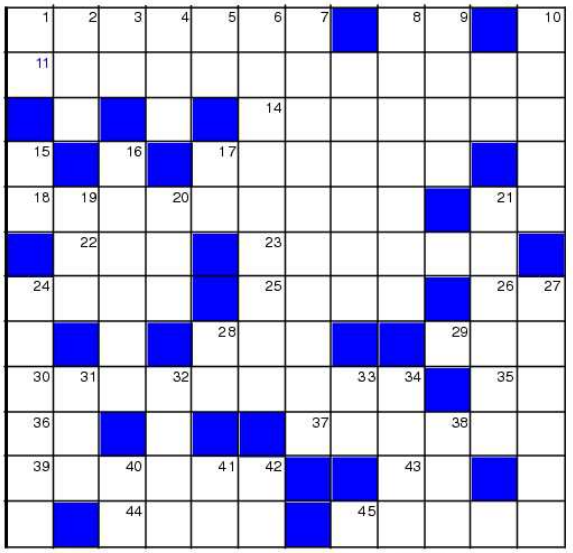

Orizzontali

1 Mitico re persiano.
8 Single senza "egli".
11 "Albergo per ottagenuari" (tre parole)
14 Dalla specie "odorata" si ottiene l'ylang- ylang.
17 "L'imbarco per…" del pittore francese Watteau.
18 Sala cinematografica (ora scomparsa) sulla Via Casilina.
21 Quello "stesso" per molti è il più importante.
22 Nel 1982 Romano Prodi ne era il Presidente.
23 Nel 1920 faceva parte del Regno d'Italia.
24 Il profeta di Tisbe.
25 Agnostiche, non credenti.
26 Iniziali dell'attrice Scarlatti.
28 Una "hit" degli U2.
29 Il numero sulla maglietta di Paul Breitner.
30 Stefano, assessore del VI Municipio.
35 Iniziali dell'architetto Rossi.
36 Sigla di Imperia.
37 Ampio, spazioso.
39 Il vero nome di Sting.
43 Iniziali dell'attore Bova.
44 Il mostro di Lerna che Ercole uccise nella sua seconda fatica.
45 Nel romanzo di Moccia è "tre metri sopra.."

Verticali

1 Conto corrente
2 Fiume svizzero, affluente del Reno.
3 Si fumano in Italia
4 Ligabue "certe notti" lo si vede in quello di Mario.
5 Su Internet è l'utente.
6 Una donna di Palermo.
7 Filosofo, matematico di Cirene di una via del VI Municipio.
8 Dileguarsi …"dalla circolazione".
9 La sinfonia di Beethoven con "l'inno alla gioia".
10 Mite. Leggiadro.
12 Un gas come il neon.
13 Iniziali del regista Guitry.
15 Iniziali del pittore Delaunay.
16 Vitus, esploratore russo che diede il nome ad uno stretto famoso.
17 Comunione e liberazione.
19 Un sindacato "socialista".
20 Ci si … "mena il can".
21 Il vecchio nome della città dell'India Chennai.
24 La santa patrona dell'Unione Europea.
27 L'industria farmacologia sulla Via Casilina.
28 "Allegra" esclamazione.
31 Angelo, ammiraglio della battaglia navale di Durazzo.
32 Alan, protagonista del Grande Gatsby (1949).
33 Iniziali del giornalista Smith, fondatore del "Paese Sera".
34 Un "piccolo" largo del VI Municipio.
38 La dea della gioventù.
40 Sigla di Rieti.
41 Iniziali del naturalista svedese Rudbeck.
42 Articolo romanesco.

E' OTTOBRE... Buon compleanno:

24/09 **Giuseppe** del "Centro Primavera"
06/10 **Stefania** di "Porte e Porte"
10/10 **Enrico** della "Macelleria Grosso"
15/10 **Francesca** dell' "Oasi del Sole"
21/10 **Maurizio** di "Movimento e Salute"
24/10 **Roberto** di "Gemicar"
24/10 **Riccardo** di "Movimento e Salute"
31/10 **Gerardo** del "Bar Incontro"

MAF s.r.l. OTTICA
OTTOBRE
Mese della Prevenzione Visiva
VISITA OPTOMETRICA GRATUITA
CONTROLLO ORTOTTICO PER BAMBINI (su appuntamento) 35,00 euro
MEDICO OCULISTA IN SEDE - 50,00 (su appuntamento)
OFFERTE VALIDE FINO AL 31 DICEMBRE
****
ale premontato lettura da 14,00
iali su misura da 68,00
iali completi di lenti multifocali da 199,00
assortimento occhiali da sole con sconti fino al 50%
RTE su liquidi per lenti a contatto
Stampa digitale da € 0,16 minimo 200 foto
Via Giovanni Maggi, 27/29 (di fronte chiesa S. Barnaba)
Tel./fax 06/2427877

DA GIACINTO
Trattoria Cucina Romana
INIZIAMO L'AUTUNNO INSIEME CON SERATE SPECIALI
VENERDI' - SABATO
a pranzo... BUFFET FREDDO € 5,00 a piatto (escl. bevande)
Pesce fresco di Paranza
Via Roberto Malatesta n° 294
al ROXY BAR - Tel. 393.7696092

DAL TERRITORIO

"A distanza di un anno questo parco è ancora una discarica, siamo stufi!"

Parco Alessandrino, incalza la protesta dei cittadini

di Danilo Russo

" Venite a vedere com'è ridotto il nostro parco!" E' il grido di Arianna, una giovane donna sui trent'anni, capelli folti e scuri con il suo bimbo a seguito. Il suo grido è quasi disperato, poiché l'unico "punto verde" nelle immediate vicinanze è questo: il Parco Alessandrino ridotto ormai ad una discarica a cielo aperto. E fa male vedere questo storico punto di Roma così sporco, abbandonato a se stesso, in preda a sbandati che si ubriacano e litigano incuranti della gente. Uno scenario desolante, schifoso, indegno di una grande città europea. La "passeggiata archeologica" lungo l'imponente acquedotto, che fu realizzato per volontà dell'imperatore romano Alessandro Severo nel 226 d.C, è caratterizzata da rifiuti di ogni genere: bottiglie di birra abbandonate da giorni, vetri rotti, materassi sporchi a ridosso delle nuove panchine in ferro, sterco di cane e qualche preservativo usato. Non mancano nemmeno le buche nel terreno e ostacoli vari nascosti tra le sterpaglie, con il quale un ciclista a causa di esse è finito al pronto soccorso in gravi condizioni. Inoltre si corre il serio rischio di essere investiti dagli scooter che vi transitano a folle velocità incuranti dei bambini che giocano, il tutto sotto la totale omertà di tutti. Sull'area dei bambini è meglio stendere un velo pietoso: le altalene sono distrutte, contornate da immondizia. Vi è addirittura un quadro elettrico aperto, a portata di bambino. E poi c'è l'annoso problema dei cani, risolvibile con la creazione di una piccola parte del parco destinata ad essi e mai realizzata. Uno scempio che dovrebbe far riflettere i nostri amministratori locali.

La curiosità storica

Così Pasolini descrisse il mandrione: "(...) Ricordo che un giorno passando per il Mandrione in macchina con due miei amici bolognesi, angosciati a quella vista, c'erano, davanti ai loro tuguri, a ruzzare sul fango lurido, dei ragazzini, dai due ai quattro o cinque anni. Erano vestiti con degli stracci: uno addirittura con una pelliccetta trovata chissà dove come un piccolo selvaggio. Correvano qua e là, senza le regole di un giuoco qualsiasi: si muovevano, si agitavano come se fossero ciechi, in quei pochi metri quadrati dov'erano nati e dove erano sempre rimasti, senza conoscere altro del mondo se non la cassettina dove dormivano e i due palmi di melma dove giocavano. Vedendoci passare con la macchina, uno, un maschietto, ormai ben piantato malgrado i suoi due o tre anni di età, si mise la manina sporca contro la bocca, e, di sua iniziativa tutto allegro e affettuoso ci mandò un bacetto. [...] La pura vitalità che è alla base di queste anime, vuol dire mescolanza di male allo stato puro e di bene allo stato puro: violenza e bontà, malvagità e innocenza, malgrado tutto." [Pier Paolo Pasolini, "Vie Nuove", maggio 1958].

Trovati escrementi di topo

Chiuso l'asilo nido di Largo Telese

di Stefania Favorito

Chiusura forzata dell'asilo nido "La Cometa". Il nido di viale Telese era stato appena aperto per la normale accoglienza dei piccoli utenti, quando alcune mamme si sono accorte della presenza di escrementi di topo all'interno di alcuni ambienti ed hanno sporto denuncia. Già dallo scorso anno il Comitato di Gestione del nido, in rappresentanza di tutti i genitori, attraverso continue notifiche fatte pervenire alla dirigenza UOSECS del Municipio di Roma 6, a capo del quale sta il dott. R. Conticelli, aveva portato alla luce la pochissima attenzione rivolta all'igiene del nido, soprattutto per quanto riguarda la sua parte esterna. Le educatrici, infatti, avevano dichiarato di aver trovato degli escrementi umani all'interno del giardinetto e invitavano le mamme a pulire ogni giorno accuratamente le scarpette dei piccoli una volta a casa. I genitori avevano anche richiesto una pulizia da effettuare a proprie spese, ma neanche questa possibilità era stata accolta. Si sottolineava che il nido, nel suo organico interno, non poteva che sottostare alla volontà della dirigenza, che prometteva fantomatici interventi dei giardinieri. Questo ultimo evento, in qualche modo, si ricollega alla protesta dei cittadini abitanti intorno al "Pratone di Via Maddaloni": il nido infatti è situato immediatamente a contatto con esso, separato da una semplice rete. Pare chiaro che la mancanza di una pulizia accurata del pratone e la presenza di persone che vi si accampano in continuazione permetta il proliferare di topi e infezioni. Ora il nido è stato temporaneamente chiuso, disagi enormi per le mamme e per le operatrici dislocate altrove.

Piercarlo Cintioli, Consigliere Delegato alle Politiche Scolastiche, ha dichiarato che i continui controlli di routine che si effettuano negli asili nido, in alcuni casi, come quello de "La Cometa", non sono stati sufficienti. Tutte le misure atte a rendere agibile la struttura nel più breve tempo possibile sono state immediatamente attivate.

I nonni volontari, esempio di utilità civica

Chi è il nonno più bravo del reame?

di E. R.

Li vedi al mattino, di buon'ora, sorridenti e pieni di vitalità in prossimità dell'ingresso delle scuole.

Stuoli di bambini ancora assonati, tenuti per mano dalle loro mamme, attraversano di corsa la strada perché "è tardi". Niente paura, a vigilare sulla loro incolumità ci sono loro, quei giovanotti con indosso una vistosa casacca catarifrangente che, armati di paletta e tanta, tanta pazienza, come arcangeli scesi dal cielo costruiscono un invisibile barriera che il traffico frettoloso non può oltrepassare. E bambini e mamme possono così attraversare in tutta sicurezza!

Certo, chiamare "nonni", questi energici volontari sembra un po' fuori luogo, tanto sono vigili e attivi. E tal quali, li ritroviamo all'uscita dalla scuola (ce ne sono due per ogni strada da attraversare). I bambini e le mamme, ormai si sentono rassicurati dalla loro presenza e, quando qualcuno di loro è assente per malattia o per motivi personali, subito s'informano presso il sostituto per conoscere i motivi dell'assenza del loro "nonno" preferito.

L'utilità dei nonni vigile è fuori discussione. I bambini trovano davanti alla scuola una figura amica che li aiuta e li rassicura; i genitori possono gestire in modo più sereno due momenti della giornata così spesso motivo di nervosismo e così importanti invece per i loro bambini. Gli stessi volontari possono mettere a frutto la loro voglia di impegnarsi e la loro esperienza, oltre al gusto di dimostrare che essere anziani non significa smettere di essere attivi, capaci ed attenti.

Ma come funziona questo utilissimo servizio?

I fondi stanziati dal Comune di Roma, vengono distribuiti ad associazioni di volontariato come, ad esempio, l'associazione "Insieme", che hanno il compito di assegnare i "nonni" ai servizi via via richiesti. Questi fondi costituiscono un piccolo rimborso spese per i volontari, sufficiente per un caffè e per un pacchetto di sigarette. Oltre al servizio alle scuole, alcuni volontari svolgono anche la funzione di "Pony", ossia, espletano piccole commissioni per conto delle persone anziane, sole o non autosufficienti che ne facciano richiesta. I volontari, ad esempio, possono andare a fare la spesa, pagare bollette ed altre mansioni che, per una persona troppo anziana o non autosufficiente, possono essere ostacoli insormontabili.

Il Comune dispone già di un certo numero di addetti a questo tipo di servizi, ma l'apporto dei "nonni" è un'integrazione ormai indispensabile. Il Comune li impiega anche come assistenti alla corse podistiche o come servizio d'ordine in importanti manifestazioni. Li abbiamo visti, attenti e sorridenti come sempre anche al Circo Massimo durante la notte bianca dello scorso settembre.

Ormai, per tutti, loro sono i "vigili d'argento"!

Hair Style
Paola Gelonese
FARMACA INTERNATIONAL
per un tocco magico in più
Via Mario Cartaro, 37/39
Tel. 06.2411605

LA CANTINA DI BACCO
Vini sfusi e imbottigliati
CONSEGNE A DOMICILIO
Rosso Sangiovese
Rosso Cesanese
Montepulciano d'Abruzzo
Dolce di Olevano
Romanelle casarecce
Vermentino
Bianco grezzo
Bianco Amabile
Bianco Lanuvio
Bianco Castelli Romani
Verdicchio di Jesi
Falanghina di Benevento
Chardonnay
Romanelle casarecce
Via Giovanni Maggi 55
Cell. 3332021797 - 3393993756
enoteca

Nabel
Bimbi Belli

Nuova Collezione AUTUNNO INVERNO
Via Torpignattara, 6 - 06.24.13.421

TAVOLO DI DISCUSSIONE

l'OPINIONE

DOPO 63 ANNI... QUANTA PENA!

L'attentato di via Rasella fu un atto di eroismo?

Via Rasella 1944: il rastrellamento tedesco

La giustizia in Italia dimostra ancora una volta di avere uno spiccato colore politico! Sono rimasto dapprima scioccato, poi disgustato, allibito, nauseato ma soprattutto preoccupato dopo aver letto la notizia, riportata su alcuni giornali, su quanto ha sentenziato la Suprema Corte di Cassazione: l'attentato del 23 marzo 1944 in via Rasella è stato "un atto di guerra". Per me un vile attentato compiuto da un gruppo di "eroi". "Eroi" perché tali essi sono per i benpensanti, con tanto di medaglie d'oro a costoro concesse. Dicevo, una sentenza politica, povera di giuridicità (e non credo che giuridicamente possa essere contemplato e giustificato questo atto). Pericolosa perché così si legittima un attentato – perché tale è stato, senza se e senza ma) e si potranno genericamente giustificare, con lo stesso metro giuridico, quello compiuto dalle BR, quello dai terroristi, quello dagli estremisti islamici, quello dalla mafia e così via. Quanta pena ho provato per quei giudici che così si sono espressi, offuscati nel loro giudizio da una valutazione intrisa di politica. Ma la vogliamo dire tutta? Se atto di guerra è stato giudicato l'attentato di via Rasella (in verità è atto di guerra quello che prevede che le due parti in guerra siano riconoscibili con uniformi e altri segni distintivi che possano ricondurre le parti alle fazioni in guerra e gli esecrandi attentatori camuffati da operai e netturbini non erano riconducibili neppure al Gap), altrettanto e ancor di più andrebbe considerata atto di guerra la rappresaglia, peraltro riconosciuta, ammessa e regolata – anche se in particolari circostanze - dalla Convenzione dell'Aia e legittimata dal Tribunale di Norimberga. E quell'atto di… guerra di quegli "eroi" non ha certo portato a una sollevazione popolare contro l'odiato nemico nazista. Ha solo provocato la rappresaglia e la conseguente morte di 335 vittime innocenti. Quell'atto non ebbe alcuna rilevanza ai fini della liberazione e fu un atto squisitamente gratuito (che brutto termine in questo caso, ma rende l'idea: immotivato, inaccettabile, pretestuoso, irrilevante, insomma, inutile). La liberazione ci fu data dalle truppe alleate che ormai erano alle porte di Roma, solo dopo poco più di due mesi, il 5 giugno del 1944. E ora i protagonisti di quel tragico episodio meritano solo: un silenzioso senso di rispetto e pietà per le vittime e una "damnatio memoriae", la cancellazione del ricordo, come ai tempi di Roma antica, per i "coraggiosi" Rosario Bentivegna, Carla Capponi, Pasquale Balsamo e gli altri loro compagni. Intanto esprimo la mia disapprovazione verso gli attentatori e verso tutti coloro che giustificarono, e ancora oggi, giustificano un tal vigliacco attentato. Ricordo che a proposito dell'eccidio delle Fosse Ardeatine, un anno fa un lettore di Viavai mise nero su bianco circa la vera verità di Via Rasella.

f.to Tino Costan

Tabaccheria SIMONETTI
Articoli da regalo - Profumeria
V. Torpignattara 31 - Tel. 06/24.14.173
Totocalcio - Superenalotto - Big MATCH - LOTTO - Totogol - TRIS
Pagamento bollette
TELECOM* - ENEL*
MULTE - CANONE TV
NETTEZZA URBANA
*solo con Bancomat

superLOTTO *(a cura di Daniele Simonetti)*

Due ambi, tanto per gradire

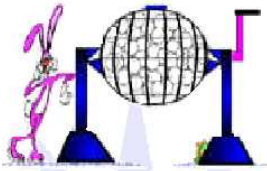

Bentrovati, amici lettori appassionati di lotto.
Il mese di settembre non è stato avaro; a dire il vero, neanche troppo generoso però, anche stavolta si è potuto attingere qualcosa dalla Cornucopia della Fortuna. Tra i pronostici pubblicati il mese scorso, la Dea bendata ha pescato due ambi nel corso dell'estrazione dell'11 settembre (triste ricordo, lo so); **15 e 70 su TUTTE** e in quella del 13 settembre: **6 e 74, sempre su TUTTE** le ruote.
Sarei tentato, questa volta di suggerirvi di giocare i ritardatari "incalliti", ma l'istinto mi dice di non farlo perché prevedo che i ritardi saliranno ancora nelle prossime settimane. Vedremo se il prossimo mese sarà il caso di investire qualche Euro su queste ambate, magari abbinate ad altre uscite probabili. Intanto, per tenerci allenati proviamo a giocare i pronostici per ottobre. Si tratta di quattro terni "statistici", frutto un po' di calcoli e un po' dell'esperienza accumulata "sul campo". Naturalmente, vale sempre la solita raccomandazione di giocarli almeno quattro volte consecutive. Mentre voi giocate io mi metto al lavoro, ma non prima di avervi augurato... **IN BOCCA ALLA CORNUCOPIA!**

il vostro Daniele

1 66 78
Ba - Ve - Tutte

15 27 34
Roma - To - Tutte

3 25 63
Fi - Ge - Tutte

14 45 58
To - Ve - Tutte

"Unità fisiche umane" ... o persone?

Caro direttore, giorni fa, su un volantino diramato da un sedicente "Comitato spontaneo" che opera nel nostro territorio, mi sono imbattuto in un'espressione che, lo confesso, mi ha fatto rabbrividire. A proposito di quei disperati (molti dei quali sbandati, clandestini, barboni, ubriaconi, violenti, sicuramente non certo dei damerini) che, da qualche tempo, occupano abusivamente aree verdi private e non, trasformandole in provvisori rifugi, il volantino in questione adoperava, ripetendola più volte, la denominazione di "unità fisiche umane". Ora il termine più importante, in questo trittico, non è "umane", bensì il binomio "unità fisiche", vale a dire individui in possesso di mere qualità fisiche, cioè in definitiva corpi. Il messaggio è chiaro: se non sei un "normale" (perché se sei sporco, malvestito, puzzolente, gonfio di alcool e senza un tetto sulla testa, non sei normale), allora non puoi fregiarti della qualifica di "persona" (vale a dire un individuo completo di corpo e di anima, con una sua identità, una sua storia, dei sentimenti, dei sogni, una volontà e una capacità razionale). Ecco come, con un brutto "neologismo", è possibile cancellare in un sol colpo millenni di civiltà giuridica, religiosa, morale. La nostra civiltà, infatti, tanto nelle sue radici classiche (greche e latine), quanto nelle sue origini cristiane, ha sempre considerato gli esseri umani (anche i peggiori delinquenti) come "persone", unità inscindibili di anima (o psiche) e di corpo, e non come mere "unità fisiche". Adesso, invece, veniamo a conoscere che, per gli estensori di quel volantino, il concetto di persona è privo di qualsiasi valore e significato, ovviamente se riferito a certi brutti soggetti, verso i quali possiamo benissimo fare a meno di nutrire qualsiasi sentimento di carità cristiana, e nei confronti dei quali possiamo persino pretendere, in una pubblica assemblea, che la Comunità di Sant'Egidio interrompa la consueta attività di somministrazione gratuita di pasti. Se questa è l'aria che tira, caro Direttore, è da ritenere che la nostra civiltà stia correndo seri rischi. Ma voglio ancora sperare che ciò non sia. Cordialmente,

Prof. Francesco Sirleto

SUPERGARAGE
AUTORIMESSA ROMANA C.F.
24 ore su 24
APERTO TUTTI I GIORNI
orario ufficio 8,30 - 13,00 - 15,30 - 19,30
BOSH SERVICE
DA NOI TROVERAI CORTESIA E
Prezzi Fantastici
CARRO ATTREZZI IN SEDE
LAVAGGIO ACCURATO
PARCHEGGIO a ore e mensile
V.le Filarete, 257 - Tel. 06 2415698

REDAZIONALE

Consigli dall'Erborista di quartiere

Inizia oggi, con questo primo appuntamento, una serie di incontri mensili con i lettori. Ogni mese infatti vi parlerò di erboristeria e di erbe, vi svelerò la storia, le caratteristiche, le curiosità e l'uso delle piante più conosciute e anche di quelle meno note. Cercherò di farlo in maniera chiara e semplice, spiegandovi anche l'uso di alcuni termini più difficili, per consentire a tutti di trarne beneficio. Mi auguro, in tal modo, di poter essere utile a quanti desiderano prendersi cura della loro salute usando metodi naturali. Ogni mese parlerò di un'erba in particolare e la scelta avverrà in base alle caratteristiche della stessa; finalità terapeutiche, periodo di raccolta e di maturazione, periodo in cui c'è una maggiore concentrazione di principi attivi.

La pianta di cui tratterò oggi è **l'Harpagophytum procumbens**. E' una pianta erbacea originaria dell'Africa tropicale dove cresce spontanea nei suoli ricchi di ossido di ferro delle savane ed è nota a noi, più comunemente, col nome di Artiglio del Diavolo. Tale nome è dovuto alla strana e "sinistra" forma del suo frutto, legnoso e frastagliato, munito di uncini a forma di artigli. Anche il suo nome scientifico di derivazione greca "harpagos" che significa uncino, è indicativo e si riferisce alle lunghe escrescenze ramificate, dotate di uncini che fuoriescono dal frutto a fecondazione completata. Tale pianta, è tipica dell'Africa meridionale, Namibia e Botswana dove viene da sempre utilizzata la radice per molti tipi di malattie. Il suo impiego terapeutico presso le popolazioni indigene infatti non ha data. Era ed è ancor oggi utilizzata da stregoni e sciamani (i sacerdoti-medici delle tribù) per la cura delle ferite, delle piaghe, dei dolori articolari e di molte altre patologie dolorose. L'arrivo di questa pianta in Europa è abbastanza recente così come la sua conoscenza scientifica che risale solo ai primi anni del secolo scorso. L'introduzione in Europa di questa pianta è stata motivata proprio dagli studi effettuati sui principi attivi; studi che hanno confermato pienamente le indicazioni degli indigeni africani. Dopo questa introduzione desidero passare ora ad illustrarvi le peculiarità terapeutiche dell'**Artiglio del Diavolo** che è ormai comunemente utilizzato in erboristeria ed in particolar modo in questo periodo dell'anno (ottobre-febbraio). L'Artiglio del Diavolo è principalmente un eccellente antinfiammatorio ed è anche un buon analgesico poiché ha la capacità di eliminare la sensazione di dolore. Questa capacità è indubbiamente importante se pensiamo che, molto spesso, alcune malattie a carattere infiammatorio sono accompagnate da dolori molto difficili da sopportare come nel caso delle artriti e poliartriti reumatiche, del reumatismo articolare acuto o cronico. Oggi, secondo le attuali conoscenze, si utilizza questa pianta in tutti i fatti reumatici ed artritici acuti e cronici in senso lato, perché anche se la malattia non ha avuto una diagnosi ben definita, come accade per questo tipo di patologie, si avrà comunque un giovamento. L'efficacia della pianta inoltre è tanto maggiore quanto più precoce è la terapia. Questo è il motivo per il quale, in questo periodo, si iniziano delle cure periodiche preventive per poter superare nel miglior modo possibile l'acutizzarsi dei dolori che il freddo invernale scatena. In alcuni casi si sono avuti dei miglioramenti anche in situazioni dolorose dovute a piccoli traumi dello sport. Poiché il sapore è decisamente amaro viene utilizzato l'estratto secco titolato in glicoiridoidi totali min. 1,8%, di cui l'80% deve essere rappresentato da arpagoside (Farmacopea italiana X) che è il principio attivo per eccellenza dell'Artiglio del Diavolo.

Nella mia erboristeria già da qualche giorno si possono trovare dei prodotti a base di Artiglio del Diavolo ai quali in base alle necessità associo la **Cartilagine di Squalo e l'MSM** (metilsulfonilmetano). La Cartilagine di Squalo purificata è un complesso proteico mucopolisaccaridico contenente magnesio, ferro, calcio, fosforo, carboidrati, glicosamminoglicani, compreso il condroitin solfato e il collagene. Glicosamina e condroitin solfato sono tra i componenti costitutivi della cartilagine e, in condizioni fisiologiche, favoriscono la sua elasticità e ne prevengono la degradazione. L'MSM è la forma naturale di zolfo organico che si trova nel pesce, nella frutta e nei vegetali (ricchissimi ne sono broccoli, cavoli cappucci e cavolfiori) e fornisce l'85% dello zolfo necessario all'organismo. Questo minerale interviene nel processo di permeabilità cellulare favorendo la fuoriuscita di tossine dalle cellule e l'ingresso dei nutrienti.

L'azione combinata di questi prodotti ha dato sempre risultati soddisfacenti e questo è il motivo per cui li propongo a coloro che sono interessati alle terapie con rimedi naturali.

Concludo con la speranza di esservi stato utile e vi aspetto al prossimo appuntamento con l'erborista nel quale tratterò delle piante utili nel periodo invernale.

Per saperne di più o per ulteriori chiarimenti potete contattarmi in Erboristeria - **Via Ciro da Urbino, 9 Roma**
tel. 06.81.10.33.57 o via E.mail: **info@fralet.it**
Il vostro erborista di quartiere
Francesco D'Ambrosio

AVVISO AI COLLABORATORI E AI LETTORI

Si ricorda che per rispettare la puntualità dell'uscita del giornale, gli articoli devono giungere in redazione **IMPROROGABILMENTE** entro le ore 18 del 22 di ogni mese. **Si ricorda inoltre che gli articoli più lunghi di 3500 battute NON SARANNO PUBBLICATI.**

L'editore

OTTOBRE: IL MESE DELLA RIPRESA DEI LAVORI

LA "FABBRICA" DEL PRESEPE

IN VIA CORONELLI 22, TANTE PICCOLE BETLEMME

La Magia del Presepe

Passando per puro caso in VIA VINCENZO CORONELLI, 22, si nota un negozio o meglio un laboratorio artigianale, indefinibile, si potrebbe dire fiabesco; ce lo conferma anche il nome riportato sulle vetrine: **"LA MAGIA DEL PRESEPE"** Una magia in verità che nasce dal lavoro artigianale di Sandra Carolini che da oltre 27 anni si dedica alla costruzione di articoli per il presepio: dalle capanne ai piccoli borghi, dalle casette alle fontanelle, alla vegetazione, ovvero a tutto ciò che può essere utile per la realizzare un presepio.Una piacevole sorpresa per quanti "scoprono" questo particolare laboratorio al cui interno troverete la titolare disponibile a fornire indicazioni e consigli, ove richiesti, sul come iniziare o completare il vostro presepe. La proprietaria, Sandra Carolini, riceve molti apprezzamenti per il suo negozio di "nicchia" cioè riservato a quanti amano il "fai da te", perchè vi trovano tantissimi materiali: dal sughero alle tegole, dal muschio, al lichene e alla paglia, a tante minuterie utili anche per chi fa modellismo. Bene il mese di Ottobre è l' ideale per ricominciare a pensare all'approntamento del Presepio per il prossimo Natale. Allora fate un salto in **Via Vincenzo Coronelli, 22** (tra il Pigneto e Torpignattara, comunque facilmente raggiungibile da Via Prenestina o Casilina e poichè si dice che tutte le strade portano a Roma così, tutte le strade portano alla **"MAGIA DEL PRESEPE")** dove **Sandra Carolini** vi comunicherà con il suo lavoro a misura umana, l'entusiasmo e la passione che mette nelle sue realizzazioni e che fanno di lei una custode di una nostra tradizione culturale: **IL PRESEPE**

Laboratorio Artigianale
LA MAGIA DEL PRESEPE
Via Vincenzo Coronelli, 22 Tel. 06/27.54.996

Si eseguono anche Presepi su misura
e-mail: carolinisandra@libero.it - www.lamagiadelpresepe.it

"La Cantina del Quadraro"
Vini sfusi e imbottigliati di alta qualità
Via dei Quintili 136 (zona Quadraro)
339-8871445

Cartolibreria Flora
Pagamento BANCOMAT
SERVIZI RAPIDI:
Biglietti da visita
TIMBRI, ETICHETTE e LETTERE ADESIVE
Cartellonistica
Libri di testo per Elementari, Medie e Superiori
Si accettano i buoni Comunali per libri e cancelleria
Materiale scolastici varie marche - articoli per la scuola
Via del Pigneto, 182
Tel. 06.21.47.305

pizzeria al Pigneto
Ogni 10 supplì 3 in OMAGGIO
Ogni 10 tonde 1 bibita da 1,5 lt. in OMAGGIO
1 teglia di pizza € 10,00
mozzarella - funghi crostino salsicce patate marinara zucchine melanzane
1 pizza tonda CLASSICA € 3,00 dalle ore 19,00
Davanti alla scuola Enrico Toti
Via del Pigneto, 171
Tel. 06.2752931

SCARPE
uomo donna bambino
NUOVA COLLEZIONE AUTUNNO - INVERNO
ti aspettiamo in..
Via Casilina 370
tel. 06/2413220

LABORATORIO DI ANALISI CLINICHE
CONVENZIONATO
ASTRO
ANALISI CLINICHE
MICROBIOLOGIA
DOSAGGI ORMONALI
MARKERS EPATITE
MARKERS TUMORALI
CONTROLLO PROSTATA
CONTROLLO TIROIDE
TEST DI GRAVIDANZA
TEST ALLERGOLOGICI
INTOLLERANZE ALIMENTARI
Si effettuano prelievi ADOMICILIO
Via Teano, 233 - Tel./fax 06.27.39.50
orario prelievi: 7,30 - 10,00
SABATO CHIUSO

INIZIATIVE

Scivoli per disabili, strisce pedonali, attraversamenti sempre ostruiti dalle auto in sosta irregolare...

Viavai e il VI Municipio dichiarano guerra agli automobilisti incivili

A novembre parte la campagna "Cedi il passo alla civiltà" - Protagonisti i bambini delle scuole del VI Municipio

di E. Ranalletta

Scivoli per disabili ostruiti, strisce pedonali ingombrate, marciapiedi occupati, attraversamenti e percorsi pedonali sbarrati. Ormai quasi non ci si fa più caso, ma ci fanno caso benissimo i disabili, le donne con carrozzine, gli anziani con il carrello della spesa... Non c'è passaggio riservato ai pedoni che non sia ostruito da autoveicoli in ogni ora del giorno. A nulla sono servite finora le campagne di sensibilizzazione, le multe, le rimozioni; gli automobilisti incivili non si fermano davanti a nulla... pardon... si fermano, ma davanti ai passaggi riservati ai pedoni!

Il nostro giornale, ispirato dalla sensibilità del nostro collaboratore Danilo Russo, ha deciso di intraprendere una campagna di lotta contro gli automobilisti incivili. La Presidenza del Consiglio del VI Municipio si è unita alla nostra "task force" per dare ancora maggior efficacia a questa campagna.

In cosa consiste "Cedi il passo alla civiltà"? Un volantino, che richiama con forza al senso civico, sarà apposto in bella evidenza sui parabrezza dei mezzi che ostruiscono i passaggi pedonali, dai bambini delle scuole, dagli anziani e da chiunque altro si offra volontario per portare avanti questa campagna.

Il volantino è allo stesso tempo un invito al rispetto delle regole e un richiamo alla coscienza degli automobilisti incivili.

La campagna partirà a Novembre con una conferenza stampa di presentazione, che si terrà nell'aula consiliare di Piazza della Marranella, alla quale saranno invitati, oltre alla stampa nazionale, i dirigenti scolastici, e i rappresentanti di comitati di quartiere, dei centri anziani, dei circoli bocciofili e comuni cittadini sensibili al problema.

Scuole, centri anziani, circoli bocciofili e cittadini di buona volontà sono invitati a partecipare all'iniziativa "Cedi il passo alla Civiltà"

"Cedi il passo alla civiltà" è un'iniziativa patrocinata dalla Presidenza del Consiglio del Municipio ROMA 6 e dall'Associazione Italiana Familiari e Vittime della Strada

Il Presidente del consiglio Gianluca Santilli, che ha accettato con entusiasmo di collaborare all'iniziativa, ha dichiarato: "Mi farò portavoce, presso gli altri membri del Consiglio del VI Municipio, affinché la campagna abbia l'appoggio di tutti. Sono sicuro che il risultato sarà tangibile in quanto, oltre a far leva direttamente sull'amor proprio degli automobilisti maleducati, attirerà sul problema anche l'attenzione delle istituzioni cittadine. Inoltre, dal momento che saranno i ragazzi delle scuole ad apporre i volantini sulle auto, l'iniziativa si arricchisce anche di un altissimo valore civico che entrerà a far parte del patrimonio degli adulti di domani!".

L'effetto deterrente del volantino sarà molto efficace. Immaginiamo l'incivile, mentre torna alla propria auto e vi sale sotto lo sguardo dei passanti... una bella figuraccia, no? Il volantino recherà anche la dicitura "Non gettarmi in terra", ulteriore richiamo all'educazione che metterà a dura prova la coscienza dei "colpevoli".

Viavai e il VI Municipio sperano che l'esempio sia seguito da altri municipi della Capitale e, perché no, da altre città d'Italia.

La data della conferenza stampa sarà comunicata sul numero di Novembre. Tutte le informazioni a riguardo, saranno pubblicate, a partire dal 1° ottobre sul sito **viavai.roma.it.**

CRONACA

Distrutto dal fuoco uno "sfascio" a Via di Centocelle

Una donna intossicata dal fumo

La colonna di fumo, visibile a grande distanza

Viavai

Alle 16,00 del 2 settembre scorso, per cause ancora imprecisate, si è sviluppato un incendio di grosse proporzioni all'interno dell'area di autodemolizioni al n° 110 di Via di Centocelle. La colonna di fumo nero, alta centinaia di metri era visibile a chilometri di distanza. I vigili del fuoco hanno circoscritto il rogo evitando che si propagasse nelle aree adiacenti dove, oltre a piccole costruzioni, c'è anche un deposito di roulottes. Nessuna vittima, per fortuna, a parte una donna, che abita in una baracca nei pressi, la quale è stata intossicata dal fumo ed è svenuta appena portata fuori. Guarirà in pochi giorni. Gli operatori dell'autodemolizioni e gli altri abitanti della baracca non hanno riportato conseguenze.

HAPPENING

Il 14 ottobre a S. Barnaba

di Andrea Contartese

In occasione del cinquantesimo anniversario della consacrazione della parrocchia di San Barnaba la compagnia teatrale Fenice ha realizzato uno spettacolo sull'esperienza sacerdotale di Padre Lodovico Pavoni, intitolato **"Dove muore un santo".**

La rappresentazione, unica ed originale, si terrà il giorno **Domenica 14 ottobre 2007 alle ore 21:00** presso il salone della parrocchia stessa. Lo spettacolo ha coinvolto giovani attori, estratti dai vari gruppi parrocchiali (F.A.V. – S.I.M. – A.C. – Scout – Ministranti), che hanno scelto di aderire a questo singolare evento, finalizzato a celebrare la figura di un santo, un uomo che ha dedicato l'intera vita all'accoglienza e all'educazione di giovani orfani e ragazzi poveri. Vivendo in un clima di sangue e violenza, durante la prima metà dell'Ottocento, Padre Pavoni non ha esitato a lasciare la propria famiglia e a vendere i propri beni indirizzando la sua esistenza esclusivamente ad un'attività di amore e carità verso il prossimo. La morte di don Lodovico ha segnato la nascita di un istituto che ha posto le sue radici in molte parti del mondo continuando l'attività del fondatore.Attraverso questo spettacolo è nostro intento fornire un tributo alla memoria di Lodovico Pavoni, per quello che ha fatto e per quello che ancora continua a fare per tanti giovani in difficoltà, per tanti che alzando gli occhi al cielo possano ricevere uno sguardo di conforto e amicizia. Vi aspettiamo numerosi esortandovi a partecipare con spirito di fede e carità cristiana.

Dove muore un santo

Spettacolo teatrale per il 50° anniversario della Parrocchia

MID

FORNITURE
PER INSTALLATORI E ARTIGIANI
TUTTO PER IL "FAI DA TE"

MID s.r.l

Ferramenta - Utensileria
Idraulica - Termica
Sanitari - Rubinetteria
Arredo Bagno - Ceramiche
Elettricità - Vernici
Giardinaggio
Condizionamento

Via degli Ontani, 19/a - 27/b
Tel. 06/23.234.101/2/3
Fax 06/23.234.150
www.midsrl.it
email:info@midsrl.it

ALBERI *(a cura di Antimo Palumbo)*

Lo spettacolo dei liquidambar in Via dei Ginepri

di Antimo Palumbo

Ottobre, ecco l'autunno : il mese dei primi maglioni, delle castagne e del rosso crepuscolo dei Liquidambar. Ancora una volta , nel nostro viaggio alla scoperta degli alberi che ci vivono accanto in città, iniziamo con una citazione. E' Monica Francesca Veronese che scrive : "quando ritornai ad osservare il paesaggio di fronte alla mia finestra il Liquidambar era splendido: mai visto un concerto di simile gamme cromatiche! Foglie arancioni, rosse, rubino e cremisi, si stagliavano nel cielo ceruleo". In Via dei Ginepri nel VII Municipio , possiamo trovare lo "splendido liquidambar", dove è presente da dieci anni un importante alberata con numerosi esemplari imponenti e in perfetta salute (altri ne possiamo incontrare , più piccoli e malandati, sullo spartitraffico della Via Casilina vecchia in prossimità di Porta Maggiore). Scopriamone insieme le sue caratteristiche. Albero deciduo, appartiene alla Famiglia delle Hamamelidaceae. Il genere Liquidambar (il cui nome deriva dal portoghese e significa "ambra liquida") comprende quattro grandi specie: 1. L. styraciflua (dal greco styrax , che secerne resina) , il più diffuso . Importato in Europa nel 1681 e originario del settore atlantico del Nord America (zone umide della Florida) e del Messico. Grande albero,a crescita lenta, nei paesi d'origine può arrivare a 35 metri (in Italia massimo 20) . Resiste bene al freddo. Ha portamento conico piramidale che diventa arrotondato con il passare degli anni , con fusto monopodiale e corteccia grigia marrone profondamente fessurata. L'apparato radicale è potente (e fittonante) tende ad allargarsi molto e a discendere in profondità e pertanto non va molto d'accordo con i marciapiedi. Inoltre, la caduta delle sue numerose foglie in autunno (come per il platano con il quale spesso si confonde) può causare l'ostruzione delle fogne. Per questi due motivi a Roma è poco utilizzato nelle alberate stradali, però perché non piantarne nuovi esemplari nei parchi? Inconfondibili sono le sue foglie a stella, alterne (le foglie dell'acero con il quale si assomiglia invece sono opposte) , palmato- partite divise in 5 lobi acuti con margine seghettato. Le infiorescenze sono unisessuali (femminili e maschili e portati sullo stesso albero) : quelle maschili erette e terminali in capolini sferici riuniti in racemi ; quelle femminili in capolini sferici e lungamente peduncolati che in estate lasciano il posto ai frutti, capsi-coni, capsule semi-legnose tonde, molto spinose (ma non pungenti) che contengono semi alati e che permangono sui rami d'inverno. Il legno, simile al mogano, pesante e omogeneo e facile da lavorare viene utilizzato per costruire pannelli e mobili. 2. L. orientalis, proveniente dall'Asia minore (Turchia nord -occidentale) si differenzia facilmente dal L. styraciflua per la forma delle foglie che hanno i lobi apicali più arrotondati e denti più profondi (vagamente ricordano la foglia della marijuana). Le due specie si ibridano facilmente (anche quelli di Via dei Ginepri) e spesso capita di trovare sullo stesso albero foglie delle due specie differenti. Dalla corteccia incisa del L. orientalis si estrae lo Storace liquido (anch'esso dal greco styrax) una resina vischiosa opaca e verdastra di consistenza simile a quella del miele. Chiamato anche "balsamo d'ambra" veniva usato per profumare le pelli in conceria e come emolliente nelle malattie della pelle. Disinfettante dell'apparato respiratorio viene utilizzato per suffumigi antisettici. Un tempo si usava come gomma da masticare. Lo Storace solido, invece, è una resina profumata (sa di vaniglia, e viene utilizzata per produrre un tipo di incenso) che si estrae dal tronco dello Styrax officinalis, piccolo albero, che fa parte della macchia mediterranea (quest'estate ne ho incontrati diversi nella zona di Montecelio) con fiori e frutti bianchi con i semi dei quali si confezionavano collane e rosari. (l'ex ministro Storace appartiene invece a un altro genere…) . Le altre due specie sono: 3. L. acalycina, originaria della Cina e scoperta nel 1959 dal botanico Chang con il fogliamo trilobato e colore autunnale tra il dorato e il marrone. 4. L. formosana originaria della zona di Taiwan scoperta nel 1866 dal botanico Hance. Numerose sono le cultivar (che derivano specialmente da L. styraciflua) che si differenziano per : a - fogliame particolarmente variegato; b - fogliame porpora; c - fogliame variamente lobato. Ne ricordiamo alcune famose che si possono trovare nei vivai : "Aurea", "Thea" "Palo Alto" "Festival" "Silver King" "Andrew Hanson". In ottobre avverrà la spettacolare colorazione autunnale delle foglie,che cambiano colore prima di cadere , uno spettacolo che non si può prevedere poiché provocato da numerosi fattori (anche sulla stessa pianta e nello stesso anno) : l'esposizione solare, la posizione del ramo, l'andamento stagionale (freddo , pioggia, umidità) ,un'occasione in più per andare tutti di corsa a vedere da vicino in Via dei Ginepri "la natura in opera".

Il pioppo bianco "del cavolo" ucciso due volte

di A. P.

Domanda : si può uccidere due volte lo stesso albero? Risposta : si, si può. Ed è quello che sta succedendo in Via De Dominicis nel quartiere di Casalbertone. Un pioppo bianco, grande ed antico e (una volta) dal portamento maestoso ed elegante (il "testimone oculare" degli scontri notturni di qualche mese fa) subisce Sabato 25 Febbraio 2006 un tentativo di "capitozzatura" non autorizzata da parte di giardinieri privati . L'albero dava fastidio e andava "ridotto" o ancora meglio eliminato. Casualmente riusciamo, insieme ad un consigliere del Municipio presente, ad impedire che questo avvenga. Vedi il mio articolo su Viavai di Aprile 2006 "Pioppo bianco, non avrò il tuo scalpo". A distanza di un anno e mezzo nessuno si è mai più occupato dell'albero che ora si trova in condizioni pietose (cioè come dice la parola che destano pietà in chi lo guarda) : fuori del suo baricentro (e a rischio di caduta) e abbandonato a se stesso . Un segno dell'incuria e dell'abbandono che colpisce da diverso tempo il quartiere. Migliaia sono le persone che ci passano sotto ogni giorno e nessuno sembra occuparsene, nessuno "alza il mento" verso la sua chioma oramai indecorosa. E' un essere vivente : ferito da "certi uomini" e poi abbandonato da altri. Destino veramente crudele. Per stimolare un'attenzione nei suoi confronti mi son permesso di reinterpretare una poesia di Giovanni Pascoli dedicata proprio ad un pioppo bianco , una famosa poesia intitolata : "I gattici" . Che lo spirito di Pascoli e soprattutto i lettori di Viavai mi perdonino per questa mia intrusione nella Letteratura Italiana. Speriamo che serva a stimolare un intervento immediato di "dendrochirurgia estetica" da parte di coloro (gli amministratori) che stanno lavorando per la riqualificazione del quartiere e che per ora sono oberati ad occuparsi di "altri conti". Conti sicuramente più importanti di un "vecchio e sporco" pioppo bianco "del cavolo".

I Gattici *(Giovanni Pascoli)*

E vi rivedo , o gattici d'argento,
brulli in questa giornata sementina:
e pigra ancor la nebbia mattutina
sfuma dorata intorno ogni sermento.
Già vi schiudea le gemme questo vento
che queste foglie gialle ora mulina;
ed io che al tempo allor gridai, Cammina,
ora gocciare il pianto in cor mi sento.
Ora le nevi inerti sopra i monti,
e le squallide pioggie, e lo stridore
del rovaio che a notte urge le porte,
e i brevi dì che paiono tramonti
infiniti, e lo stormo ultimo, il fiore
ultimo: l'aureo fiore della morte.

Il pioppo ucciso due volte

E vi rivedo, foglie secche d'argento
brulle in questa giornata settembrina
e pigra ancor la gente stamattina
rapida corre tra lo smog e il cemento.
Chiusa in pensieri nessun'alza il mento
su queste foglie gialle da rovina
ed io che al tempo allor gridai, Assassina
ora gocciare il pianto in cor mi sento.
I politici inerti fanno i conti
e le squallide bocche, e lo stridore
del quartiere che a notte perde la sorte
e i brevi di che paiono tramonti
infiniti, e il pioppo ultimo, muore
l'ultimo pioppo, ucciso due volte.

BUONO A SAPERSI *(a cura di Mauro Caliste)*

Affitti equi per studenti universitari

E' nata l'Agenzia degli Affitti per gli studenti universitari iscritti agli atenei romani. Creata da Comune e Regione con i sindacati di inquilini (SICET, SUNIA) e proprietari (UPPI), ha un obiettivo prioritario: aiutare gli studenti ad entrare in contatto con i proprietari di casa e ad affittare un alloggio a prezzo giusto, stipulando un regolare contratto. Il nuovo servizio, inoltre, darà informazioni sul contratto di locazione agevolato per studenti fuori sede. In caso di necessità, fornirà anche consulenza legale.

I vantaggi per i proprietari degli immobili: intanto, consulenza gratis per la stipula del contratto concordato; possibilità di stipulare contratti di breve durata e quindi di rientrare in possesso dell'immobile in tempi ragionevoli; verifica dello 'status' degli studenti-inquilini.. Previste anche agevolazioni fiscali: riduzione Irpef del 40,5% sull'imponibile; per l'Ici, riduzione dell'aliquota fino al rimborso totale, secondo le disponibilità di bilancio del Comune di Roma; riduzione del 30% sull'imposta di registro. Inoltre è prevista una detrazione fiscale applicabile sui contratti di affitto per studenti universitari fuori sede nella misura del 19% su un massimo di 500 € annui, come previsto nell'ultima legge finanziaria. L'agevolazione è applicabile solo agli studenti che frequentano università distanti almeno 100 km dal luogo di residenza.

L'Agenzia degli Affitti è in via Ostilia 39 (zona Colosseo – Villa Celimontana). E' aperta al pubblico dal lunedì al venerdì dalle 10 alle 17. I suoi recapiti sono: tel. 06-49707657 / 8, fax 06-64821012, e-mail agenzia.affitti@laziodisu.it .

Agevolazioni per l'aggiornamento del valore catastale

Scade il prossimo 31 ottobre il termine per usufruire delle agevolazioni previste per i cittadini che chiedono l'aggiornamento del valore catastale degli immobili non registrati in catasto o che nel tempo hanno subito sostanziali modifiche rispetto alla classe catastale assegnata in origine. Chi aderirà al Regolamento per la definizione agevolata dell'ICI, varato dal Consiglio Comunale, e entro la fine di ottobre presenterà spontaneamente al Catasto la pratica DOCFA (Documento Catasto Fabbricati) per la rettifica del classamento dell'immobile di proprietà, presentando con l'ausilio di un tecnico la documentazione necessaria, pagherà il 50% dell'importo ICI dovuto per gli anni passati (fino al 2002), senza interessi e sanzioni. Per i nuclei familiari in condizioni economiche più disagiate sono previste ulteriori riduzioni, fino a un massimo del 90% dell'importo dovuto. E' inoltre possibile rateizzare il pagamento: se la somma dovuta supera i 600 euro l'importo si può dividere in 4 rate trimestrali, da pagare entro il 31 agosto 2008; se si superano i 2.000 euro i pagamenti possono essere ulteriormente dilazionati entro il termine conclusivo del 30 aprile 2009.

060608 linea diretta per informazioni culturali

Partirà ad ottobre il nuovo call center integrato "060608", che gestirà contemporaneamente l'informazione, la prenotazione e la vendita nel campo dell'offerta culturale, degli spettacoli e dei servizi turistici.

Il nuovo 'centralone' del Comune, terzo membro della famiglia "0606" dopo ChiamaRoma 060606 e ChiamaTaxi 060609, risponderà al costo di una normale chiamata urbana e si avvarrà del sito www.060608.it (di prossima attivazione). Di fatto, sarà l'evoluzione delle forme attuali di informazione turistico-culturale del Campidoglio, con l'aggiunta di nuove possibilità: in particolare, la prenotazione e l'acquisto di biglietti per concerti, teatro, cinema, musei e mostre. Chiamando lo 060608, o collegandosi al sito, si potranno ricevere informazioni dettagliate sugli eventi in programma a Roma, per poi prenotare biglietti e acquistarli direttamente con carta di credito. Il servizio di prenotazione e acquisto sarà operativo per i teatri di prosa e d'opera, per le sale da concerto (Auditorium, Auditorium Conciliazione) per i cinema, per i musei e le mostre. Tramite un codice di prenotazione, cittadini e turisti potranno ritirare i biglietti acquistati direttamente sul posto poco prima dell'inizio dello spettacolo. Sarà possibile anche ritirare i biglietti al P.I.T., punto di informazione turistica presso Vetrina Roma davanti alla Stazione Termini (dedicato, oltre che alle informazioni turistiche, anche allo spettacolo e gestito da AGIS).

Buoni casa assegnati a quasi diecimila famiglie. Uscito il nuovo bando

Terminata lo scorso mese di giugno l'erogazione dei buoni casa. Ne dà notizia l'Assessorato capitolino al Patrimonio che ricorda le cifre di partenza: oltre 21 mila domande, 29.377 euro stanziati dal Comune – con fondi statali e regionali – per sostenere il contributo, destinato ai cittadini a basso reddito per pagare l'affitto. In base alla graduatoria, 9.971 famiglie hanno ricevuto il buono casa. Anche quest'anno, sottolinea l'Assessorato, il Comune ha anticipato i fondi che dovranno essere trasferiti alle casse comunali. Intanto è partito il nuovo bando: 29.600 euro, sempre con trasferimenti da Stato e Regione, con una previsione di circa diecimila buoni erogabili. Il bando è identico a quello dell'anno scorso, tranne che per il limite massimo di reddito per accedere al buono, portato da 12.799 euro annuali a 13.298.

Per fare domanda c'è tempo fino a metà ottobre (90 giorni dalla pubblicazione del bando, il 16 luglio). Può presentarla anche chi ha già ricevuto il buono casa. Quest'anno il modulo, oltre a trovarsi presso gli Uffici Relazioni con il Pubblico di tutti i Municipi, può essere anche scaricato da Internet, sulle pagine di Roma In Casa.

La pubblicazione della graduatoria provvisoria è prevista entro il 31 dicembre, l'assegnazione dei buoni entro marzo 2008. Sul buono casa, realmente utile a migliaia di famiglie in difficoltà, c'è un forte impegno da parte delle amministrazioni locali: "insieme agli altri Comuni", ribadisce l'Assessorato al Patrimonio, "stiamo chiedendo un ampliamento del fondo sociale per il buono casa da inserire nella legge finanziaria".

Municipio VI, orari anagrafe fino al 30 settembre. Il 'fuori orario' riparte il 3 ottobre

Fino al 30 settembre gli sportelli anagrafici del VI Municipio restano aperti anche nei pomeriggi di lunedì e mercoledì, dalle 14,30 alle 16,30, per rilascio carte d'identità, certificati, cambi di residenza dei cittadini neo-comunitari. Lo Sportello Fuori Orario del Municipio riapre invece mercoledì 3 ottobre.

Periferia, nuovi fondi per piccole imprese

La città investe su di te Prosegue l'impegno dell'Assessorato capitolino alle Periferie e allo Sviluppo Locale per promuovere le piccole imprese nei quartieri dell'hinterland romano. Dopo il milione di euro stanziato poche settimane fa per le aziende che assumono detenuti ed ex detenuti, e dopo i 5 milioni a fine 2005 (tutti utilizzati), arrivano nuovi fondi: un milione e mezzo di euro, da dividere in singoli contributi sulla base di un apposito bando. Il bando resterà aperto fino all'esaurimento dei fondi. I singoli 'bonus', destinati agli investimenti delle piccole imprese, saranno utilizzabili per metà come contributo a fondo perduto, per l'altra metà come finanziamento a tasso agevolato (1,5%). Il contributo comunale non potrà mai superare il 50% dell'investimento complessivo. Possono chiederlo sia imprese nascenti che già costituite, purché abbiano sede in periferia e i progetti siano sostenibili sotto il profilo economico-finanziario. In particolare, saranno privilegiati i piani d'impresa che prevedano: incremento dei posti di lavoro, con contratti che puntino alla stabilità del rapporto e con preferenza per i lavoratori appartenenti a fasce sociali deboli; interesse e impegno sul fronte della responsabilità d'impresa, del commercio equo e solidale, della produzione biologica, del riciclaggio, del turismo responsabile, del software libero, della finanza etica.

Il sostegno del Comune non si limita ai contributi. Per la parte di investimenti non finanziata a tasso agevolato, e per anticipare la liquidità, sono state confermate le convenzioni con la Banca di Credito Cooperativo di Roma e con Banca Popolare Etica. Il Comune ha depositato presso i due istituti fondi di garanzia per 750 mila euro. Le banche, dal loro canto, si sono impegnate ad erogare prestiti per una somma totale pari a 15 volte i fondi depositati.

Ad oggi sono circa 150 le piccole imprese in periferia (prevalentemente di nuovo avvio) che hanno beneficiato del sostegno mirato del Comune. Nell'insieme, il Campidoglio ha fatto da 'tutor' a circa 80 aziende per 300 nuovi posti di lavoro. Per il bando in versione integrale, vai alle pagine dell'autopromozione sociale.

MT COMPUTER
COMPUTER PERIFERICHE ACCESSORI
SOFTWARE ASSISTENZA
Via Casilina 621
Tel. 06 2411300 - Fax 06 62276591
e-mail: mt@mclink.it
msn: minicomputer@hotmail.it
www.mtcomputer.it

FELICITAZIONI
Bomboniere
Materiale per "Fai da te"
Ogni 50 bomboniere una in OMAGGIO
Ogni 40 sacchetti uno in OMAGGIO
Ogni 40 segnaposti acquistate uno in OMAGGIO
Occhio alle OFFERTE
Per un'ordinazione superiore a 500 euro un piccolo OMAGGIO
Ordina subito via INTERNET!!!
www.felicitazioni.it

da Rosa
OFFERTA
PIZZE TONDE
Margherita - Napoli - Zucchine
Funghi - Patate
€ 3,00
Via Torpignattara, 22/24 - Tel. 06/24403482

Discount Frutta
Via La Spezia, 74 Tel. 338/1164545
Frutta e verdura fresca - Arrivi giornalieri
Olio extra vergine "IL CASOLARE" € 2,49
PATATE 5 Kg € 2,50
Frutta esotica Avocado Papaya - Mango Tutti i tipi di insalata € 0,77

Delegaz. 25
ACI AUTOMOBILE CLUB ROMA
Bolli
Tessere ACI
Assicurazioni
Passaggi di Proprietà
Rinnovi / Duplicati Patente
Notaio, Avvocato e Medico in Sede
Via Ludovico Pavoni n° 167 - Tel. 06/296020 - Fax 06/2753227

FARMACIA COPERNICO
Dr. Michele Di Salvia
Omeopatia - Erboristeria
Veterinaria
Specializzata in preparazioni galeniche
ORARIO NO-STOP
Via Vincenzo Coronelli, 46
Tel. 06.272614 - Fax 06.21710087

FUTURA calzature
diventa... STOCK STORE
Via Torpignattara, 26
Tel. 06/24.13.502

CINQUESTELLE

di P. B.

Cari lettori, come certamente sapete già, noi di Viavai siamo tutti un po' come dire... buongustai, ecco! Come sempre, su queste pagine vi proponiamo le nostre scoperte gastronomiche. Vi abbiamo mai deluso? Bene, allora sentite questa.

Domenica scorsa, dopo una magnifica giornata passata in spiaggia, ci aggiravamo per Viale Francia, la via principale di Torvajanica per goderci la splendida serata, calda nonostante l'incipiente autunno. Si sa, per chiudere in bellezza, non c'è niente di meglio che una cenetta al ristorante... in una località di mare è d'obbligo una cenetta a base di pesce ma.... ahi, ahi, bisogna fare i conti con il portafoglio...! Vabbè - ci siamo detti - prendiamo un po' di pizza a taglio, una birra, e ce la mangiamo in spiaggia.

Ma, passando davanti al n° 30 di Viale Francia, siamo stati attratti da un profumo irresistibile di pesce fresco cotto alla griglia: **BETTY BOOP**, c'èra scritto sull'insegna del locale.... ci siamo guardati e... crepi l'avarizia! Entriamo! Una vera abbuffata di pesce freschissimo... amici lettori, roba da non credere; ma il bello doveva ancora arrivare! Sazi e soddisfatti chiediamo il conto... **18 euro a testa**. Il nostro editore chiama il cameriere e gli fa: "Guardi che ci dev'essere un errore... per onestà devo dire che...". "Nessun errore - lo interrompe il cameriere - è il prezzo del nostro menù...". Incredibile, **un menù completissimo a base di pesce per soli 18 euro!**

Beh, a questo punto, cari lettori, dobbiamo per forza riportare questo fantastico menù. **Dategli un'occhiata e diteci con sincerità: non vale la pena provare?**

Perché non provare...?

Antipasto misto di mare
10 proposte in degustazione

Primo a scelta
spaghetti: Vongole Veraci allo Scoglio
risotto: Crema di Scampi al Nero di Seppia alla Pescatora

Secondo a scelta
Orata o Spigola
Frittura di calamaretti e gamberi
Calamaretti arrosto

Contorno a scelta
Patate al forno - Insalata Verde/Mista - Verdure Grigliate

Dolce - Caffè - Minerale

€ 18,00

Carta dei Vini con oltre 100 etichette + 50 distillati

Tutte le sere a cena e, il sabato e la domenica ANCHE A PRANZO

BETTY BB BOOP
RISTORANTE BAR

La riduzione delle spese inutili, ed un'accurata selezione della qualità dei prodotti (dovuta ad una ultraventennale esperienza nel commercio all'ingrosso di prodotti alimentari) ci hanno permesso di formulare un'offerta con un ALTO RAPPORTO QUALITÀ PREZZO.

TORVAJANICA - Viale Francia, 30
Info e prenotazioni: 339 5419751

Democrazia Solidale di corsa verso il 14 ottobre

Com. stampa (T. Biolghini)

Durante questi mesi di "fare e pensare", Democrazia Solidale ha dimostrato di essere non un semplice contenitore, ma un vero e proprio laboratorio dove le idee, i progetti e i pensieri hanno trovato modo e maniera di espressione. Ci stiamo così avvicinando alla data del 14 ottobre senza eccessivi patemi d'animo, ma anzi con la serenità e la convinzione di chi sa che sta facendo le cose per bene e per il bene di una "cosa", il PD, che giorno dopo giorno sentiamo crescere a nostra immagine e somiglianza. Quel modello di welfare a cui Democrazia Solidale deve il proprio perché sta conoscendo delle risposte finalmente Nuove, che rispondono in toto a quegli obiettivi di equità e dignità che devono ispirare il nostro sistema sociale. E proprio immaginando un nuovo modello di sistema sociale ci siamo resi "portatori sani" di iniziative tese a valorizzare principi e strumenti di welfare, facendoci carico come Democrazia Solidale di istanze sociali finora relegate nell'angolo dolente e polveroso delle cose da fare. Democrazia Solidale ha deciso quindi di aprire il cassetto dei buoni propositi con ulteriori tre iniziative a breve giro, segno questo di un'urgenza riformatrice ed innovatrice non più vicina ai più deboli, ma con e dai più deboli. Il primo ottobre Democrazia Solidale organizza presso la Regione Lazio un incontro pubblico per promuovere il riconoscimento delle libere professioni: un tema, quello del Riconoscimento, che accarezza tante sensibilità di utenti che trovano nelle terapie complementari un valido percorso integrativo e riabilitativo. Il tre ottobre saremo a Palazzo Valentini per parlare di Autismo affinché l'SOS lanciato da genitori, utenti ed associazioni non rimanga più inascoltato dalle istituzioni. All'ordine del giorno ci sarà la proposta dell'adozione di un regolamento che contempli la creazione di veri e propri centri di riferimento territoriali con l'obiettivo dichiarato di NON lasciare solo più nessuno. Il terzo ed ultimo appuntamento ci sarà il dieci di ottobre in quel di Ostia: dal lido di Roma si parlerà di Turismo sociale e finanza etica, due temi che caratterizzano il Terzo settore sotto diversi aspetti: economico, integrativo ed occupazionale. Politici, operatori, utenti ed imprenditori presenteranno al pubblico un nuovo modello di Economia Sociale incentrato sulle Eque Opportunità, sul Diritto al Tempo Libero e sulla valorizzazione delle risorse del Territorio, a partire da quelle umane. Diceva un saggio che anche i più grandi viaggi sono iniziati con un solo e semplice passo. Come presidente di Democrazia Solidale sono convinta che queste e le iniziative che verranno sono solo i primi passi di un viaggio nuovo, di cambiamento, che saprà restituire libertà e dignità dove i buoni propositi sono rimasti poco più che tali.

Maggiori info sulle iniziative: www.democraziasolidale.orgdott.

di Geo Werner

Pesanti critiche sulla notte bianca a Largo Pettazzoni

Spoltore: "Spettacolo di infimo ordine"

Lo spettacolo, organizzato l'8 settembre scorso in occasione della "Notte bianca" a Largo Pettazzoni, è stato duramente criticato dalla Consigliera di Forza Italia Carmelita Spoltore. "Vessillo del cattivo gusto - lo ha definito - e fulgido esempio di come si sperpera il denaro pubblico... dove il termine "cultura" viene indegnamente calpestato".

Molto critica la sua posizione rispetto all'Assessore alla Cultura, Enzo Carpenella, in una nota fattaci pervenire dalla stessa consigliera si legge: "Assessore, non sottovaluti la sensibilità, il discernimento, il buongusto dei cittadini del VI Municipio. Saremo di periferia, ma la qualità e la classe non ci mancano; e poi, far passare il piombo per oro è reato. Mi consenta! Senza la qualità della cultura non cresce la qualità della vita…. Eppure... questo concetto mi sembra di averlo già sentito da qualche parte!".

A queste pesanti dichiarazioni, con toni poco lusinghieri, la consigliera aggiunge la sua visione dell'iniziativa: "La piazza completamente al buio, i lampioni erano spenti (forse si voleva creare atmosfera, ho pensato); non una sedia per "godere" dello spettacolo, le uniche postazioni di favore, a sinistra degli spettatori, erano i tavoli, illuminati da una candela, di due attempate cartomanti. La cosa mi ha lasciata un po' perplessa. Ma è stato fatto apposta? Ci hanno trattato come fossimo l'ultimo municipio di periferia. La danza brasiliana "Capoeira" (antica danza di guerra) ha rubato l'attenzione del pubblico con la sua mediocrità. Ballerine "sui generis", non oso dare ulteriori definizioni: sul palco campeggiavano solo rotondità senili, il tutto condito con canzoni in playback.... Un'offesa per l'occhio e l'intelligenza dei presenti. Peccato! Un'occasione persa per largo Pettazzoni ma, soprattutto, per il VI Municipio. Portare un pizzico di cultura e spettacolo dal centro alla periferia, un po' di riqualificazione e di ordine. Invece, si è somministrato uno spettacolo anzi un avanspettacolo di infimo ordine (chiedo scusa all'avanspettacolo vero, quello che ha dato i natali a grandi artisti)".

L'Assessore Carpenella non ha ancora replicato alla consigliera, ma la vicenda avrà sicuramente degli sviluppi sui quali vi terremo informati nei prossimi numeri.

FARMACIA del PIGNETO
Dott. Armato
Omeopatia
PRENOTAZIONE VISITE OSPEDALIERE
Via del Pigneto, 77/a
Tel. 06/7028951

AUTOFFICINA
TUTTE LE MARCHE
Alfonso & Orlando
Diagnosi elettronica
Ricarica Aria Condizionata
Via Renzo da Ceri, 172/174
Tel. 06 21.70.11.35

La Francesina
PIZZERIA
Specialità tranci
Pizza a taglio
Pizza a portar via
Crocchette Suppli
Fiori di zucca
Filetti di baccalà
Fritti mignon
aperto tutti i giorni anche la domenica pomeriggio
Via Pietro Ruga, 11
Tel. 06 2428725

Pileggi
ABBIGLIAMENTO
UOMO
Vasto assortimento
CONFEZIONI UOMO
TELEFONARE PER APPUNTAMENTO
Via Arnaldo Ulivelli, 7a/9a - Tel. 06/2413092

REDAZIONALE

Apre al Pigneto una nuovissima braceria - Carne e pesce freschissimo alla brace... assolutamente da non perdere!

Fuoco, brace, carne, pesce... tutte le tentazioni per un "peccato" di... gola!

A via Fanfulla da Lodi 3-3A un ristorante "da centro" in piena "periferia"

- *Fuoco nel Fuoco* -
Braceria di carne, pesce e carpacci

di E. R.

L'aspetto è quello di un antico casale… ma si trova in città. Sembra un locale esclusivo… ma è accessibile a tutti. Visto da fuori sembra piccolo… ma è enorme.

Il Pigneto si arricchisce così di un ristorante – griglieria che aumenta il prestigio di questa parte di Roma che è tra le più ambite dalla "Movida" di Roma est.

Situato nella storica Via Fanfulla da Lodi, celebrata dai film di Pasolini, **"FUOCO NEL FUOCO"** (è questo l'originalissimo nome del locale che ha appena aperto i battenti) si presenta già come un locale di grande successo.

Tra i tavoli in fase di "mise en place" si aggirano sorridenti due vecchie conoscenze: **Nadia Morotti e Loriana Lenzini**. Nadia, quasi come fosse un rito, attizza la brace che arde sotto una enorme griglia… sembra una sacerdotessa ai piedi di un altare. Loriana sta allestendo una grande esposizione con tagli di carne di ogni tipo. Intanto, il resto del personale è impegnato a sistemare il pesce freschissimo in grandi plateau ricolmi di ghiaccio mentre uno chef, con indosso una divisa immacolata, controlla la temperatura del forno a legna. C'è l'atmosfera dei grandi eventi!

Ci facciamo spiegare dalle due proprietarie della braceria il perché della scelta di un nome come **"FUOCO NEL FUOCO"…** "Semplice – dice divertita Nadia – il titolo della canzone di Eros Ramazzotti descrive benissimo la caratteristica principale del nostro locale: l'enorme griglia che vedete campeggiare qui e che è la nostra carta di identità". "E' vero – ribatte Loriana – questa griglia "ospita" quanto di meglio si possa offrire tra le specialità di carne e di pesce. La nostra scelta di carni di altissima qualità spazia dalla carne di bufala ai manzi argentini; dal bisonte americano alle costate californiane (quelle che i cow boys mangiavano con le mani nelle sere d'inverno nelle praterie); e poi, carni danesi, austriache, nazionali e la pregiatissima chianina, quella che ha reso famosa nel mondo la classica bistecca alla fiorentina".

"Vogliamo parlare del pesce? – interviene Nadia – Ogni tipo di pescato, dai crostacei ai pesci bianchi o azzurri che ci arrivano freschi ogni giorno da Anzio… c'è da sbizzarrirsi!". Eh si, c'è proprio da sbizzarrirsi perché i Clienti non dovranno far altro che avvicinarsi alla griglia, scegliere il taglio di carne o il tonno, il pescespada o la ricciola che più gli aggradano e… farseli arrostire sulla griglia secondo il proprio gusto. Nell'attesa, ci può rifocillare con una scelta dell'enorme varietà di antipasti che il locale offre. E, se l'appetito è tanto, non c'è che da scegliere tra i tanti primi piatti, mare o terra, che lo chef propone ogni giorno, magari con l'accompagnamento di pane, pasta e dolci fatti in casa.

Decisamente al **"FUOCO NEL FUOCO"** la qualità è un "must". Nessun dettaglio è trascurato al fine di offrire ai Clienti, sia per una buona pizza (lievitata 48/78 ore) e birra, sia per una pantagruelica abbuffata, sempre il massimo della qualità. Un vero paradiso (forse è meglio dire un inferno?) per i buongustai. Inferno? Beh si, **"FUOCO NEL FUOCO"** offre tutto ciò che serve per commettere dei veri "peccati" di gola: c'è il "fuoco" e ci sono le "tentazioni…"davvero tante!

A proposito di "peccati", i fumatori non dovranno rinunciare alla loro sigaretta dopo cena… e nemmeno dover uscire dal locale perché tutto il piano superiore è destinato a loro. Sembra di essere tornati ai vecchi tempi… Due sale dunque, la superiore per i fumatori e la inferiore per chi non tollera il fumo. Inoltre, sempre al piano superiore, troveremo due salette speciali, un po' intime, per cene speciali. E a quello inferiore? Un ampio giardino per la stagione calda.

Signori, tutto questo non si trova a Trastevere, ma molto, molto più vicino a noi. Assolutamente da provare!

Sia per uno spuntino, sia per una pizza, sia per una cena completa, **"FUOCO NEL FUOCO"** è una tappa obbligata!

ASSOLUTAMENTE DA PROVARE!

- *Fuoco nel Fuoco* - Braceria di carne, pesce e carpacci

Via Fanfulla da Lodi, 3-3A - Tel. 06/27858176

A cura di Antonello Dionisi

PROVINCIA DI ROMA

Consigliere Delegato Alle Politiche Dell'Handicap

Inaugurate tre Case - Famiglia per disabili della Comunità di S. Egidio

Giovedì 13 settembre 2007, è stata inaugurata in Via dei Quattro Venti n. 252

di A. D.

Sono intervenuti alla cerimonia diverse personalità del mondo del Sociale, del volontariato e della politica tra le quali figurava, oltre a Cecilia Donaggio, Sottosegretario Ministero della Solidarietà Sociale, Tiziana Biolghini, Consigliere delegato per le Politiche dell'handicap, Provincia di Roma.

Le Case - Famiglia di Viale dei Quattro Venti - ha commentato la Biolghini- nascono dal desiderio di creare risposte durature nel tempo, che permettano ai disabili di scegliere la forma di vita che preferiscono e di raggiungere l'autonomia, esercitare la libertà di scelta del proprio futuro e di essere indipendenti anche grazie all'amicizia ed al sostegno dei non disabili.

La casa si articola in tre unità abitative situate nello stesso edificio, in parte collegate. Ciò permette momenti di vita comune, ma allo stesso tempo garantisce la tutela della propria privacy e l'articolazione della vita secondo le diverse esigenze individuali.

Gli Amici delle Case - Famiglia sono coadiuvati gratuitamente nella gestione domestica e nelle attività della vita quotidiana da amici non disabili della Comunità di S.Egidio. In questo modo le pur scarse risorse economiche individuali permettono una vita agiata per tutti.

La casa, inoltre, svolge una funzione di sostegno alle famiglie mettendo a disposizione alcuni posti di emergenza per accoglienza temporanea.

Per ulteriori informazioni consultare il sito : www.santegidio.orghttp://www.santegidio.org/disabili/amici/casa1.htm

Si è tenuta dal 17 al 23 settembre a San Lorenzo l'iniziativa "Arti stabili per una città ideale"

di A. D.

Alcune cooperative sociali Agorà, Arca di Noè, Obiettivo 2000, Oltre, Panta Rei, Prassi e Ricerca, S. Onofrio, Idea Prisma, insieme alla Comunità di S. Egidio e la comunità di Capodarco, che si sono incontrate e conosciute in varie iniziative pubbliche, organizzate anche dalla Provincia di Roma, si sono rese disponibili a fare del loro sapere, confinato spesso in spazi separati, un sapere condiviso, utilizzando la valenza creativa risultante dalla pratica operativa dei laboratori e rendendola fruibile dalla collettività intera.

Da tali incontri si è sviluppata l'idea di costruire e formalizzare una rete di organizzazioni sociali con l'obiettivo di favorire l'integrazione di esperienze.

La rete che proponiamo di realizzare potrà diventare nel futuro punto di riferimento per lo scambio di buone prassi, valorizzare l'impegno e il patrimonio artistico dei partecipanti e le attività artistico-espressive realizzate nel territorio provinciale.

Il valore di questa rete (denominata Artistabili) è in relazione allo sviluppo di una comunità in grado di autodeterminare e auto-regolare i propri processi in funzione dell'integrazione di tutti i partecipanti a vario titolo e della promozione delle risorse individuali e di gruppo.

durante le giornate dell'iniziativa, tenutasi presso piazza S. Immacolata, le assoiciaizon iaderenti alla rete hanno organizzato ad una vera kermesse ludo-artistica con la realizzazione di mostre pittoriche, spettacoli di danza, musica e teatro.

Alle giornate sono intervenuti Tiziana Biolghini, Orlando Corsetti, presidente del III Municipio e Rolando Galluzzi, consigliere del medesimo Municipio.

http://xoomer.virgilio.it/istituto_marcopolo/

Corso Serali per Adulti

IstitutoTecnico per il Turismo Statale "M. POLO"

Progetto "Sirio"

Una scuola superiore

Per accedere all'Università

Per trovare un buon lavoro

Metro A: fermate Colli Albani e Furio Camillo

Linee Atac: 85 davanti alla scuola

683 - 409 - 765 Arco di Travertino

664 - 663 - 671 - 87 Largo Colli Albani

Stazione: FS Tuscolana Roma

Via Tuscolana, 388 ROMA

Tel. 06-7809542 Fax 067839848

PER SAPERNE DI PIÙ

sulle iniziative dell'Ufficio

del consigliere delegato alle politiche

dell'handicap della Provincia di Roma

clicca su: www.provinciabile.it

EPPUR SI MUOVE!

23 settembre Domenica Ecologica

Via del Pigneto: passeggiata in bici e non solo…

di Monica Ferdinandi

Domenica 23 settembre, in occasione della giornata ecologica organizzata dal Comune di Roma, la strada di via del Pigneto da via L'Aquila a via Pesaro è stata teatro di una iniziativa organizzata dal circolo Città Futura di Legambiente . Durante tutta la mattinata diverse attività, guidate dai volontari del Circolo e finalizzate al rilancio di una mobilità sostenibile e non solo, hanno tenuto impegnati adulti e bambini trasformando l'evento in un'occasione di svago, movimento, gioco, informazione e formazione.

Una ossigenante passeggiata in bicicletta, con partenza alle ore 10:30 da via del Pigneto, ha permesso ai cittadini di percorrere e visitare in assoluta tranquillità aree del territorio ancora poco conosciute come il parco di Centocelle.

All'interno dell'isola pedonale è stato allestito un banchetto informativo sulla mobilità sostenibile dove i cittadini hanno potuto consultare materiali interessanti come la proposta di progetto di "bici plant" del Municipio, portato avanti dal Circolo Città Futura insieme all'Assessorato alle Politiche Ambientali del Municipio Roma 6, e dove con la collaborazione della FIAB è stato chiesto loro di fornire la propria opinione sull'inquinamento e sulla mobilità .

Anche i più piccoli sono stati coinvolti dai volontari del Circolo di Legambiente e dai bambini della Banda del Cigno in simpatiche attività finalizzate al divertimento e al gioco in comune.

Secondo il presidente del circolo Città Futura di Legambiente Tiziana Coseglia : "Le Domeniche Ecologiche sono un'occasione perché il cittadino possa riappropriarsi di spazi che normalmente sono intasati dal traffico"; occorre far capire, attraverso l'informazione, che un uso più consapevole del mezzo privato, porta risultati positivi per l'ambiente e il clima". Citta Futura con l'occasione ha presentato una serie di alternative alla mobilità privata, come il "car sharing", il "car pooiling"e la bici. Svolgere questo tipo di iniziativa nell'isola pedonale di via del Pigneto pone l'attenzione sull'importanza della conquista di luoghi di questo tipo, luoghi assolutamente importanti per la vita del cittadino e per una sua aggregazione libera dal traffico asfissiante. Le frequenti passeggiate in bicicletta per le strade del Municipio Roma 6 organizzate da circolo consentono di far conoscere luoghi interessanti del territorio che in auto a volte non vengono notati e che permettono di chiedere che nel Municipio si attuino percorsi ciclabili che colleghino la casa e la scuola, la casa e i luoghi di aggregazione, la casa e il lavoro in modo da favorire spostamenti sostenibili accessibili anche ai bambini.".

La grande partecipazione della comunità a questa particolare domenica al Pigneto, rappresenta un campanello d'allarme e il raggiungimento di una piena consapevolezza sulla necessità di chiedere alle istituzioni di investire più politiche territoriali nel quartiere, al fine di riqualificarlo e di renderlo sempre più fruibile ai cittadini.

Di nuovo le ruspe nell'insediamento di via Maddaloni

Viavai

Nella mattinata dell'11 settembre 2007, il Municipio Roma 6, in collaborazione con la proprietà, ha provveduto ad una ulteriore bonifica dell'area verde di via Maddaloni, già sgomberata dagli occupanti abusivi il 17 luglio ultimo scorso. L'intervento odierno, che segue ad altri effettuati nel mese di agosto, è stato deciso dal Presidente del Municipio, Teodoro Giannini, ed è stato coordinato dal Comandante del 6° Gruppo dei VV.UU., dott. Roberto Stefano. Nuove baracche, disabitate, sono state abbattute stamani e l'area è stata ripulita quasi per intero dalla vegetazione infestante che contribuiva ad occultare alla vista i nuovi insediamenti.

Contemporaneamente, sono ripresi nelle vicinanze i lavori per la ristrutturazione della piazza e del giardino di Largo Preneste, sospesi alcune settimane fa a causa di un furto di macchinari e di attrezzature subito dalla ditta incaricata dell'esecuzione dell'opera sotto la supervisione dell'Assessore Stefano Veglianti.

"Questi interventi" ha dichiarato il Presidente del Consiglio Gianluca Santilli "si inseriscono in un quadro di generale risanamento e recupero delle aree verdi che insistono nel quadrante di Largo Preneste, programmati da tempo dall'Amministrazione Municipale nell'ottica anche del ripristino di un più elevato livello di sicurezza dei cittadini che abitano nella zona.

Associazione Culturale Viavai per il rilancio della periferia

Corsi di informatica

CON INSEGNANTI ALTAMENTE QUALIFICATI

COMPUTER DA ZERO

alfabetizzazione informatica per chi inizia

❑ WINDOWS ❑ WORD
❑ EXCEL ❑ INTERNET

Il corso è destinato ai principianti che desiderano imparare ad usare un personal computer in maniera autonoma e con discreta disinvoltura.

I corsi sono collettivi con un minimo di 6 persone ed un massimo di 8 e si articolano in 12 lezioni della durata di un'ora e mezza cadauna (totale 18 ore). Le lezioni hanno luogo dalle ore 19,00 alle 20,30 oppure dalle 20,30 alle 22,00 dei giorni da stabilire all'atto dell'iscrizione e secondo disponibilità dei posti. L'insegnamento verte sull'utilizzo del sistema operativo WINDOWS e dei principali applicativi del pacchetto MICROSOFT OFFICE, con particolare approfondimento di WORD (videoscrittura) di EXCEL (foglio di calcolo) e di INTERNET (nozioni base di navigazione e utilizzo della posta elettronica). Le nozioni apprese, si prestano in modo particolare all'utilizzo di un computer per applicazioni da ufficio (nella stragrande maggioranza degli uffici pubblici e privati è richiesto l'utilizzo dei programmi WORD ed EXCEL) ma, grazie alle nozioni acquisite, l'Allievo sarà in grado di utilizzare molti altri programmi di uso generale dopo una breve fase di autoapprendimento.

12 lezioni di 1,30 ore ciascuna - 1 lezione a settimana dalle 20,00 alle 21,30
- 8 allievi max. per classe -
1 PC x allievo - rilascio attestato frequenza
-

inizio: SEMPRE - Costo intero corso:

euro **180,00**

+ tessera associativa 26 euro annui

CORSI DI APPROFONDIMENTO

WORD

❑ **Le funzioni avanzate del programma di videoscrittura più diffuso al mondo**
❑ **L'ottimizzazione del lavoro d'ufficio**
❑ **L'integrazione con le altre applicazioni del pacchetto OFFICE**

8 ore
(4 lezioni di due ore)
orario: 20 - 22

€ 90,00
Iscr. esclusa

EXCEL

❑ **Le funzioni avanzate del foglio di calcolo più diffuso al mondo**
❑ **L'ottimizzazione del lavoro d'ufficio**
❑ **L'integrazione con le altre applicazioni del pacchetto OFFICE**

8 ore
(4 lezioni di due ore)
orario: 20 - 22

€ 90,00
Iscr. esclusa

I corsi di approfondimento sono validi per gli esami per la Patente Europea del Computer

Via Leonardo Bufalini, 88 - Informazioni: Tel. 06/83501613 - email: viavai@email.it

Primavera NEWS

PERIODICO DI INFORMAZIONE DEL CENTRO COMMERCIALE PRIMAVERA
ANNO 2 - N°5
SETTEMBRE OTTOBRE 2007

DAL 24 SETTEMBRE AL 14 OTTOBRE

Alle origini della vita

Un'incredibile mostra di fossili vi guiderà alla ricerca delle origini dell'uomo. Fino al 14 ottobre un grande concorso artistico con in palio gadget preistorici.

31 OTTOBRE DALLE ORE 16

Mostruosamente halloween!

Al Centro Primavera sarai protagonista di tante sorprese: con il truccabimbi e i mostri itineranti. Un appuntamento.... mostruosamente imperdibile!

APERTO TUTTE LE DOMENICHE
DALLE 9 ALLE 21

Primavera
lo shopping tutti i giorni
PARCHEGGIO GRATUITO

VIALE DELLA PRIMAVERA 194 - ROMA

PERIFERIE

2ª parte

Torpignattara e la sua storia

Da una tesi di Valerio Audisio

Sul prossimo numero:
"Dal dopoguerra ai giorni d'oggi"

Dall'abusivismo degli albori agli interventi dell'Istituto case popolari

Nei primi anni '20 la mancanza di un Piano Regolatore, aveva condizionato lo sviluppo della zona dove sorge Tor Pignattara, assoggettandola ad una speculazione edilizia legata all'abusivismo e alla lottizzazione dei privati. Questi tipi di interventi edilizi si aggiungevano alle preesistenti industrie sorte lungo Via Casilina, la cui presenza favorirà l'urbanizzazione di tale settore della città da parte di un ceto medio-basso.
Il quartiere di Tor Pignattara sorge nei primi anni '20, nel suburbio Tuscolano, e ad est della Via Casilina, come uno dei primi insediamenti popolari del quadrante sud-orientale di Roma. Dal 1924 in poi diviene territorio posto sotto l'elenco delle strade comunali e preso ad ogni effetto in regolare consegna del Comune, che nelle sue delibere comincia ad identificare la zona come un "quartiere". L'insolito nome si deve ad un'espressione popolare con la quale i cittadini romani identificavano un tempo il Mausoleo di Sant'Elena, madre dell'imperatore Costantino, fatta erigere a circa tre chilometri da Porta Maggiore, lungo l'antica via Labicana e chiamata "torre delle pignatte", per la presenza di pignatte, grandi anfore usate nella costruzione della copertura del cilindro, espediente per alleggerire il peso della volta e garantirne la stabilità. Il monumento, a causa delle anfore che si intravedono in ciò che rimane della volta, da tempi immemorabili viene chiamato dal popolo con il nome di "Tor Pignattara", usato poi per identificare il quartiere omonimo.
E' con la fine della prima guerra mondiale che questo lembo di Agro romano, che rientra amministrativamente dal 1911 nell'ampio territorio del Suburbio, vede sorgere le prime costruzioni di braccianti agricoli o di immigrati alla ricerca di un impiego nella capitale.
Le baracche che già da decenni erano sorte qua e là nei terreni abbandonati della campagna, aumentarono enormemente nel periodo dopo la Prima Guerra Mondiale. Nuclei di case poverissime le affiancano lungo la via Casilina. Lontanissima dai confini del piano regolatore questa prima borgata romana sorge favorita dalla presenza lungo la via consolare delle ferrovie Vicinali (di cui si parlerà in seguito) per Fiuggi e per i castelli romani, che riducono le distanze con quella parte più vicina di Roma, quella zona fuori Porta Maggiore dove meno difficile poteva essere trovare un lavoro tra lo scalo merci, il deposito dei tram, la nettezza urbana e alcune fabbriche. Il maggior impiego però è ancora e sempre nell'edilizia sia perché questa è l'unica attività sviluppata e bisognosa di mano d'opera, sia perché gli ex contadini immigrati non potevano trovar lavoro che come manovali.
A differenza dei baraccamenti di fortuna sorti in altre zone di Roma, Tor Pignattara è una vera e propria lottizzazione, anche se poverissima nell'impostazione e ancor più nella costruzione: nella sua realizzazione intervengono piccoli imprenditori e i proprietari dei terreni sono ben contenti di guadagnare qualche lira, ma soprattutto di avviare l'edificazione di aree che qualche lustro dopo avrebbero potuto rendere miliardi. La febbre edilizia, inoculata dalla necessità, si manifesta inizialmente con interventi di auto-promozione: risparmiatori che si fanno acquirenti di piccoli lotti (400-500 mq) ed edificano abitazioni mono o bilocali, ad uno o due piani, con copertura a terrazzo, predisponendo così l'edificio ad essere sopraelevato in caso di bisogno ed impiegando spesso la manodopera dei propri familiari e amici. Le iniziative edilizie legali ed illegali si confondono.
Negli anni Venti e Trenta il bisogno di case in questo settore della città cresce in con concomitanza dell'arrivo di famiglie immigrate che giungono a Roma con la speranza di trovare un impiego. In concomitanza con l'avvento del fascismo e lo sblocco dei fitti, alla Marranella sorge una borgata chiamata "degli sfrattati", con riferimento particolare alle famiglie cadute in tale condizione per l'esecuzione di opere di Piano Regolatore. Il Comune, per cercare di risolvere la questione, avvia nel 1924 la costruzione delle cosiddette "casette rapidissime".
Nel marzo del 1925 si avviano i lavori per il complesso di case popolari a Villa Certosa, anche detto Casilino I°, promossi dall' Istituto Case Popolari (Icp). E' un intervento semi-economico e popolare, ovvero rivolto a due ceti, quello medio (intervento economico) e quello basso (intervento popolare). Il lotto, stretto tra la linea ferroviaria per Caserta e la consolare, conta 6 edifici di cui 5 semieconomici e 1 popolare. L'intervento è di 76 alloggi, in genere di piccole dimensioni ma dotati di servizi completi. La superficie libera sistemata a giardino e campi da gioco copre il 70% dell'area interessata.
Nel 1926 l'Icp decide di eliminare le baracche della "borgata degli sfrattati" della Marranella, con la costruzione di palazzine popolari. La località scelta è un lotto compreso fra via Oreste Salomone e via dell'Acquedotto Alessandrino *(vedi foto)*. Vengono eretti sette fabbricati da destinarsi come detto agli sfrattati.
Ma la Marranella non viene cancellata, a causa della politica degli sventramenti e della liberalizzazione definitiva degli affitti (1928) avviene solamente una sostituzione di inquilini, che vivranno in condizioni ancora peggiori rispetto ai precedenti, e che trasformeranno questa borgata nata come precaria, in permanente.
Quasi contemporaneamente agli interventi Icp descritti, sulla sinistra di Via Casilina, lungo la strada fangosa e priva di servizi pubblici, via Labico, la società costruttrice Società Anonima Parca presenta all'Ispettorato Edilizio, l'8 luglio 1927, un progetto per la costruzione di 36 villini, da assegnarsi ai soci della società: sono casette rurali, unifamiliari, con un piccolo spazio verde annesso. Tale intervento rientra nei progetti degli anni Venti del Governatorato* per trasformare la periferia "in tanti villaggi abissini", borgate semirurali, che avrebbero dovuto offrire ai propri abitanti, il ricordo dei loro paesi d'origine.
A cavallo fra il '28 e il '29, sul lato sinistro di via Galeazzo Alessi, fino al vicolo degli Angeli, sorge un borghetto di case, costruite secondo i criteri di auto-promozione. Sorto senza un minimo di razionalità urbanistica, abbandonato nelle mani dell'abusivismo, il borghetto degli Angeli era abitato soprattutto da gente che veniva da fuori Roma (in gran parte da Capranica Predestina), e ancora oggi è forte la presenza di famiglie non romane. Le costruzioni sono generalmente ad un solo piano (anche se non mancano alcune palazzine), costruite senza fondamenta e con materiali di scarto, a ridosso della ferrovia Roma-Napoli e della stazione Casilina.
Nel frattempo il regio decreto del 3 giugno 1928, fissa la scadenza del regime vincolistico degli affitti al 30 giugno 1930. Il Governatorato di Roma accorda alle ditte costruttrici un premio di 1.000 lire per ogni vano costruito secondo la tipologia di case economiche a fitti bloccati per cinque anni tra le 60 e le 65 lire a vano, riservandosi il diritto di assegnazione di parte degli appartamenti.
Nel giugno del 1929 la Società Immobiliare Ara (Anonima Romana Abitazioni) stipula una convenzione con il Governatorato per costruire case economiche a Tor Pignattara. La zona prescelta è un terreno circoscritto dalle vie Carlo della Rocca, Oreste Salomone, Natale Palli e dall'Acquedotto Alessandrino. Questa struttura edilizia prenderà il nome dal numero di vani costruiti: il complesso dei "Mille vani", come viene identificato dagli abitanti ancora oggi. La Ara che è una società immobiliare non costruttrice, affida i lavori di costruzione ad un'altra cooperativa, la Salices. Per alcuni problemi finanziari di quest'ultima società costruttrice però, i lavori verranno presi in consegna ed ultimati dall'Icp nel dicembre del 1930. I vani vengono assegnati con un affitto a bassissimo costo ad alcuni abitanti della borgata Gordiani, operai dello Stato, quindi tesserati del PNF. Le case convenzionate della cooperativa Salices, oltre ad essere il più imponente intervento edilizio di quell'epoca, chiudono la stagione degli interventi edilizi semi-economici, popolari e convenzionati a Tor Pignattara. A fare da freno è l'ambiguità del Piano Regolatore redatto nel 1931 che, pur legalizzando gli interventi edilizi del quartiere, che viene a partire da questa data compreso nei progetti del Comune, vincola la zona alla speranza di un piano particolareggiato che possa finalmente mettere ordine nel groviglio di interventi promossi dai privati. Il piano particolareggiato non viene steso e l'edilizia subisce un arresto che la bloccherà fino alla fine della seconda guerra mondiale.

Intervento ICP del 1926 per gli sfrattati della Marranella

Il Governatorato di Roma, istituito nel 1926 rappresentava, almeno nelle intenzioni dei legislatori, il tentativo del fascismo di risolvere l'annosa questione dei rapporti tra lo Stato e la capitale che si trascinavano fin dai tempi dell'Unificazione. Organismo fortemente accentrato, alle dirette dipendenze del capo del governo, esso avrebbe dovuto permettere di superare i contrasti, soprattutto di natura finanziaria, che frenavano lo sviluppo della città e dirigere il processo di modernizzazione destinato a trasformarla, come il duce stesso non si stancava di declamare, in una metropoli moderna. In realtà l'esame dei bilanci del comune, le relazioni del Ministero delle finanze e la corrispondenza tra il Ministero dell'interno e il Governatorato lasciano trasparire il permanere di profondi conflitti tra le due istituzioni, sostanzialmente fondati ancora sui tradizionali, e mai superati, pregiudizi morali nei confronti di "Roma ladrona", che si accompagnano ad una complessiva incapacità di capire e gestire le trasformazioni. Nonostante l'esaltazione della propaganda, i finanziamenti per la capitale restano poca cosa rispetto ai bisogni dell'aumentata popolazione, alle direttive impartite da Mussolini per la creazione di una "Roma fascista" e alla sempre maggiori richieste degli apparati del partito. Le contraddizioni sono stridenti e si traducono in uno sviluppo deforme, caotico e traballante, che l'amministrazione faticosamente tenta di seguire ma che è del tutto incapace di governare, e in un crescente malessere dei ceti popolari, lasciati soli ad affrontare i disagi della metropoli. L'eredità che il fascismo lascia alla Capitale è dunque pesante. Alla caduta del regime la città risulterà indebitata fino al collo, sottodimensionata per quanto riguarda le infrastrutture, profondamente segnata da una dicotomia interna che contrappone al centro amministrativo e monumentale una periferia povera e degradata.

Farmacia Torpignattara
Dr. R. Ramundo Montarsolo
ERBORISTERIA
OMEOPATIA
PROFUMERIA
Via di Torpignattara, 47
Tel. 06.2414651 - Fax 06.2414775

Studio medico
D.ssa FIORELLA TOSONI
MEDICO CHIRURGO SPECIALISTA IN
OSTETRICIA E GINECOLOGIA
PAP TEST - SENOLOGIA - M.O.C. - Diete per patologie e Dimagranti computerizzate - Elettrocardiogrammi
Mesoterapia - Ecografie - Omeopatia - Endocrinologia
Visite Gastroenterologiche
Psicologia Corsi Preparazione al Parto
TEL. 06.2419948 - 338.9400834
Riceve per appuntamento
Viale Filarete 179 (sc. A - piano terra)

FORNO SPIGA D'ORO
• Caffetteria • Pasticceria
• Gastronomia • Pane e pizza caldi
• Rinfreschi a domicilio
• Catering
Via Torpignattara, 25- Tel. 06/2428361
Via G. Serbelloni, 41-47 - Tel. 06/24403489
Mercato coperto - Via Laparelli, 83

OROSCOPO

di ASTAROTH

ARIETE - Luna e Plutone vi aiutano a riprendere con buona lena tutti gli affari che avete in sospeso. Il vostro entusiasmo completa l'opera, regalandovi una parlantina disinvolta che vi attirerà le confidenze altrui. Così, tra una parola e l'altra, avrete modo di ascoltare dritte interessanti, per concludere affari-lampo. Approfittatene con disinvoltura. Piccoli disturbi stagionali vi daranno qualche problema nella prima decade del mese.

TORO - Vi basta un po' più di fiducia in voi stessi per emergere nella cerchia dei conoscenti: ciò vi farà mettere a segno tanti bei traguardi, sia per la professione che per l'amore! La Dea Bendata appoggia i nati della prima decade: giocate qualche numero al lotto o comprate dei biglietti della lotteria... qualcosa riuscirete a portare a casa. Salute ottima.

GEMELLI - Le previsioni per voi, in campo affettivo, sono molto positive soprattutto grazie alla vostra buona predisposizione. Un lavoro di gruppo, che vi crea apprensione, avrà risultati migliori del previsto. Più sicuri di voi stessi, riuscirete a portare a termine un affare importante che vi permetterà di guadagnare un po' di soldini. Attenzione ai cibi troppo freddi.

CANCRO - Ancora un po' di incertezza sul lavoro che vi ostacola in una decisione. Tenete duro, il cielo si sta rischiarando e presto ritroverete la "stella polare" che vi guiderà su una rotta sicura. In serata imparate a ritemprarvi concedendovi tutti quei piccoli lussi che amate tanto... ma non trascurate la dolce metà. Se non eccedete nel mangiare la vostra salute sarà ottima.

LEONE - La Luna nel segno non basta a scacciare tristi pensieri. Può essere un rimorso o un rimpianto, fatto sta che fareste carte false pur di tornare indietro e comportarvi in modo diverso da quanto avete fatto. Un incontro, una telefonata o le parole di un amico metteranno il classico dito sulla piaga. Cercate di distrarvi e dedicate le vostre energie alla cura del corpo. Ne guadagnerà lo spirito e ne trarrà benefici anche la salute.

VERGINE - Attenzione alle influenze astrali che si contraddicono a vicenda e non riescono decisamente ad aiutarvi! Non lasciatevi condizionare dal cattivo umore né dalle emozioni che sono francamente esagerate e negative. Ricordate che ripicche e vendette fanno male anche a chi le mette in atto. Sarà un mese di transizione per il lavoro e gli affetti ma in compenso godrete ottima salute.

BILANCIA - La vostra naturale comunicativa dovrà tingersi di una vena di generosità. Porgete una mano amichevole anche a quanti, di solito, hanno il potere di irritarvi. Riuscirete ad "agganciare" la persona che vi fa battere il cuore e, senza impegnarvi troppo, la farete divertire nel migliore dei modi, soprattutto in intimità. Attenzione ai peccati di gola.

SCORPIONE - Se dovete affrontare trattative d'affari in qualità di acquirente, potrete spuntare ottimi prezzi e condizioni di pagamento vantaggiose. Siate più prudenti, invece, se il vostro ruolo è quello di vendere: un passo falso potrebbe costarvi caro! Un vostro concorrente sarà duro da battere: è ancora più fortunato di voi. Amore all'insegna della serenità. Salute nel complesso buona.

SAGITTARIO - Evitate di strombazzare ai quattro venti i vostri successi: chi deve valutarvi ne verrà lo stesso a conoscenza, mentre dai colleghi potreste raccogliere solo invidia e malignità specie se in passato avete aiutato qualcuno di loro. Piuttosto che dimostrarvi riconoscenza, preferiscono sputare veleno. Prudenza anche in famiglia e a tavola.

CAPRICORNO - Ottime occasioni per ampliare la cerchia delle amicizie dove avrete anche la possibilità di incontrare la tanto desiderata anima gemella! Quindi … tenete gli occhi ben aperti. In ambito lavorativo, grazie al vostro impeccabile senso dell'ordine, riceverete appaganti gratificazioni da tempo attese che vi rigenereranno di nuova voglia di fare. Qualche piccolo acciacco nelle prime due settimane.

ACQUARIO - Avete l'opportunità di far diventare vostro socio in affari un amico o un parente. Siate prudenti ed esigete le stesse garanzie che chiedereste ad un estraneo. Le stelle vi mettono in guardia: qualche collega potrebbe accusarvi di usare "due pesi e due misure" privilegiando i vostri congiunti. Andare d'accordo con tutti non sarà sempre facile. Cercate di fare una leggera attività fisica.

PESCI - Al lavoro sembrerete timidi e impacciati, ma quando sarà il vostro turno, farete capire a tutti che sapete il fatto vostro. Complimenti! Con il buonsenso riuscirete a rispondere con calma e determinazione alle situazioni e alle persone che chiedono il vostro intervento. Nella sfera sentimentale tutto è dalla vostra... vi mancano solamente le ali.

M.O.VI. Minimarket

TUTTI I TIPI DI PANE

NORCINERIA

ECCEZIONALE

Mozzarella di bufala artigianale campana

€ 5,90 a busta (1/2 Kg)

Continua la strepitosa offerta della MOZZARELLA DI BUFALA

CONSEGNE A DOMICILIO GRATUITE ordinazioni telefoniche

AI CLIENTI 1 ORA DI PARCHEGGIO GRATUITO NEL GARAGE DI VIA PIETRO RUGA, 9

Via Leonardo Bufalini, 51/53

Tel. 06.2428098

REDAZIONALE

Un posto al sole... si, ma gratis!

Incredibili promozioni sole e viso per la nuova stagione

di R. M. B.

Ogni giorno arrivano, sempre più aggressive ed esasperate, nuove proposte da centri estetici e solarium. Lampade e massaggi di ogni tipo vengono, a volte, svenduti con conseguente perdita della qualità del servizio erogato. Per questo motivo la società **"C'EST LA VIE"**, che gestisce il **centro "SUN"** di piazza degli Ontani 3, si impegna ogni giorno per garantire servizi di alto livello qualitativo, mantenendo i prezzi sempre consoni al mercato. Questo ce lo conferma **Patrizia**, direttrice del centro: "Manutenzione ordinaria delle lampade, con sostituzione e controllo continuo di filtri e lampade, l'utilizzo dei prodotti di livello per l'estetica, e le stesse creme abbronzanti creano dei costi fissi di un certo peso; quindi, le offerte esageratamente convenienti andrebbero prese con le molle". Comunque, il **"CENTRO SUN"** di piazza degli Ontani n° 3, per acquisire nuovi Clienti, preferisce omaggiarli di un trattamento "sole" per avere la possibilità di spiegar loro, personalmente, le caratteristiche tecniche di ogni trattamento erogato dal centro. Ti aspettano le nostre estetiste e receptionist, tra cui **Martina di "Uomini e donne" compagna di Giorgio Alfieri,** per proporre alla nuova clientela trattamenti visocorpo anche di nuova generazione. Possibilità di effettuare il "sole" a minuti, con Ricaricard VIP e trattamenti omaggio ad accumulo punti. Tutta l'equipe di "SUN" segue corsi di aggiornamento nell'ambito della medicina

del benessere come quello della rivoluzionaria **TECARTERAPIA**, che sarà presente nel centro a partire dal mese di dicembre. "La TECARTERAPIA in estetica - ci dice **Luca Luciani**, fisioterapista e consulente del centro - è di sicura efficacia nei trattamenti visocorpo dove si cerca un aumento del tono dei tessuti e della vascolarizzazione, così come la tonicità dei muscoli facciali o della cellulite".

Il giorno del compleanno, il Cliente ha UNA LAMPADA OMAGGIO

ritaglia il coupon

Lampada OMAGGIO a tutti i nuovi Clienti

INFO: 06 2305618

SUN

Centro Estetico e Solarium

Piazza degli Ontani, 3A/3B - Tel. 06 2305618

Lo sapevate che...

Il nome "Torpignattara"

Il nome **"Torpignattara"** deriva dalle rovine dell'imponente sepolcro imperiale ottagonale, detto Mausoleo di Sant'Elena, voluto e fatto costruire dall'imperatore Costantino per se stesso ma in cui venne poi, secondo la tradizione, sepolta la madre. Infatti l'imperatore nel frattempo spostò la capitale dell'impero a Costantinopoli, città che aveva fatto ricostruire dopo la distruzione portata a termine da lui stesso. Le rovine del mausoleo – dalle sembianze di una torre - posero in evidenza la presenza nella volta di tegole vuote e anfore, molto simili alle pentole in terracotta, che servirono ad alleggerire il peso della cupola. La tradizione vuole che fosse proprio Elena, figlia di un oste, a volere che fossero utilizzate le anfore per tramandare ai posteri la sua umile origine. Questa è la leggenda, ma in verità all'epoca le "pignatte" venivano regolarmente usate proprio allo scopo di alleggerire il peso che gravava sulle pareti.

tic tac

Orologeria e Laboratorio

Rivenditore autorizzato:

Maurice Lacroix ORIENT CASIO SEIKO swatch CITIZEN D&G Calvin Klein ...e altro ancora

00177 Roma - Via di Torpignattara, 79 - Tel. 06-24401673 - tic_tac@tiscali.it

ISTITUTO SUPERIORE DI PSICOLOGIA VIBRAZIONALE

"Franco Cusimano"

Ricerca Diagnosi Terapia Naturale Bio-Psico-Sociale

La "Teatroterapia" è basata sulle tecniche d'improvvisazione creativa finalizzate all'espressione e all'armonizzazione delle componenti psicologiche perché sviluppa l'autostima e favorisce la concentrazione, la salute fisica e la calma mentale.

Tea Tro Terapia

"Cambiare carattere si può"

Dr. Franco Cusimano

Circ.ne Gianicolense, 142 - Tel./fax 06.53.70.386 - 333 2914494

e-mail: franco.cusimano@psicologiavibrazionale.it

www.psicologiavibrazionale.it - IL CORSO E' APERTO A TUTTI

FORNO CERTOSA

DOMENICA CHIUSO

Pane caldo a tutte le ore

VIA DEI SAVORGNAN, 79

Tel. 06/24305153

ALLA CORTESE ATTENZIONE

Questa rubrica è a disposizione di cittadini che hanno qualcosa da segnalare. Recapitare gli articoli in redazione, Via Leonardo Bufalini, 88, oppure alla casella e-mail viavai@tiscali.it. Non si risponde della veridicità di quanto pubblicato. Anche se pubblicati anonimi, gli articoli DEVONO recare nome e recapito dell'autore.

LA LETTERA

Presto... ch'è tardi!

ovvero il nostro modo di essere italiani

Stasera andrò a letto presto, anzi, molto presto. Domani mi attende una giornata di fuoco, non solo per i 40 gradi all'ombra, ma perché in ufficio avrò … una pila di pratiche da sbrigare! Sono un "monsieur travet" formato 2007: un lavoro dignitoso, senza mezze maniche nere sulla giacca, senza asticciola, pennino e calamaio ma con un modernissimo computer che, grazie al programma istallato "Naturally Speaking" scriverà direttamente quello che gli detterò. Ma dovrò pur dettargli qualcosa! Un lavoro non certamente eccitante, ma che mi permette di avere una vita onesta, di pagare le tasse, l'Irpef, l'Ici, le bollette di luce, gas e telefono, la Ta.Ri, la tassa TV, il mutuo dell'appartamentino (una garçonniere: 40 mq. per un saloncino, una camera, cucina, bagno e balcone con vista sul ... cortile), le spese di condominio e di riscaldamento e … . A letto farò sicuramente fatica ad addormentarmi, ma tant'è…! Anziché contare le pecore del gregge, passerò in rassegna tutto ciò che dovrò fare non appena metterò i piedi a terra. E allora, suonerà la sveglia alle 06.00, farò una rapida e ristoratrice doccia e poi la colazione: caffellatte e pane del giorno avanti. Mi vestirò, mi preparerò un buon caffè con la moka prima di uscire e poi … e poi dal giornalaio: i giornali e il biglietto del bus, da obliterare sul mezzo. In ufficio, poi, dovrò terminare le pratiche rimaste in sospeso ieri nel pomeriggio, definire il nuovo progetto con il capo ufficio…(che è sempre il capo ufficio). Durante il breve intervallo per il pranzo, sarò costretto a fare anche un salto al supermercato per le piccole provviste, fare la fila alla cassa, al bar prendere un caffè e pagare il ticket, passare al bancomat e fare rifornimento di denaro, quello ormai rimasto disponibile e poi di corsa in ufficio, di corsa in ufficio, di corsa in ufficio… . Devo recarmi in ufficio, prendere il bus e se il controllore mi chiede il biglietto, che non ho, uno spintone e giù dal bus. Approfitterò della pausa pranzo per fare un po' di spesa al supermercato vicino al posto di lavoro e al momento di pagare, macchè denari: spesa proletaria e … amen!. Prima di rientrare in ufficio, un salto al bancomat per ritirare un piccolo gruzzoletto. La carta? Ma siamo pazzi? Afferro una spranga di ferro accanto ai "lavori in corso" e giù di santa ragione: E' fatta: bancomat fracassato e via con i soldi! E l'ufficio? Per oggi basta, ho lavorato fin troppo e guai se il capo ufficio avrà di che lamentarsi: per lui ci sarà l'aggressione assicurata. Abbasso le autorità, abbasso lo Stato e abbasso la legalità!. Aggressione assicurata…aggressione assicurata…aggressione assicurata. Suona la sveglia. Un sussulto, sono frastornato, la mente è confusa. Qual è stato l'incubo?. Accendo la radio, mentre faccio fatica a … ma sono connesso?… ""e ora alcune notizie di cronaca dall'interno. Il figlio viene bocciato a scuola e i genitori se la prendono con …l'insegnante, che viene malmenato e costretto al ricovero in ospedale: ne avrà per alcuni giorni. Emergenza rifiuti a Napoli: organizzati blocchi stradali, incendiati i cassonetti dei rifiuti e assaltati i camion della raccolta. All'arrivo del Commissario straordinario, i dimostranti hanno assaltato l'autovettura con Bertolaso a bordo. Blocco del traffico ferroviario a Roma-Tiburtina. Un gruppo di manifestanti senza ticket ha diviso in due l'Italia occupando la sede ferroviaria e impedendo per alcune ore ai treni di raggiungere le loro destinazioni con ripercussioni devastanti per la circolazione ferroviaria: i pendolari provvisti di regolare biglietto a loro volta si sono lamentati perché è stato impedito loro di raggiungere i posti di lavoro in orario. Al grido di " viva le Br" e "Nella vecchia Nassirya ia ia oh…" un gruppo di… "". Sono completamente sveglio, ora e sei il benvenuto nel Bel Paese Italia (BPI)! Dove se rispetti le leggi sei un …imbecille, se paghi le tasse sei un fesso…e le paghi anche per i dritti e se non manifesti sei… un fallito, dove ci sono tantissimi diritti e pochissimi doveri e… e così sia! Mi faccio la doccia, faccio colazione, mi vesto, esco e compro il biglietto, sul bus l'oblitero e corro in ufficio a lavorare. Durante la pausa faccio la spesa, pago, vado al bancomat e mi rifornisco di un poco di denaro con la carta, torno in ufficio e…. a sera finalmente a casa! Davanti allo specchio mi guardo, divento rosso di vergogna per loro, mi sento un verme per loro, mi sento un imbecille, un fesso, un fallito … per loro. Stasera non ho fame. Presto, che ormai è tardi! Vado a letto … senza cena! Pecora n.1, pecora n.2, pecora n.3….e amen!!!.

Ben Vista

Il grillo... SONANTE!

VI Municipio... in svendita

Cari lettori. Avete per caso fatto quattro passi per via Casilina, fra P.zza Sanmicheli e via Torpignattara? Ah sì? E come ci siete riusciti? Avete utilizzato, per caso, un minielicottero a due posti? Rampa di lancio la stessa piazzetta e pista di arrivo il tetto del "bussolotto" della Polizia Municipale? Avete fatto bene, tanto è sempre vuoto, è vero? Amici miei (nessun riferimento al film), questi sono i nostri amministratori, – quanto meno di chi li ha votati - predicano a volte bene, razzolano sempre male. Quello che più mi fa in… viperire (che cosa vi credevate che dicessi?) è che costoro ci ritengono degli imbecilli, anzi fanno di tutto perché noi ci convinciamo di essere degli imbecilli. In nome di una "solidarietà sociale" (o forse in nome di interessi politici ed economici?), gli immigrati debbono essere favoriti nel mantenere le loro tradizioni, i loro costumi, la loro cultura, i loro valori, la loro storia, la loro religione in terra straniera. E le nostre tradizioni, i nostri costumi, la nostra cultura, i nostri valori, la nostra storia, la nostra religione? E già, la nostra… religione! Ormai è un luogo comune: "ci sentiamo stranieri in patria!". Ci siamo mai chiesti perché, nel nostro quartiere, le attività italiane lascino il posto a quelle straniere con estrema facilità? E' inaccettabile che tratti di marciapiedi debbano essere invasi da scatoloni, stracci, cartoni su cui venditori senza permesso ammassano cianfrusaglie da due soldi, da banchi sicuramente fuori misura – se le misure sono invece a norma, le responsabilità del Municipio sono ancora più gravi - intralcino il passaggio dei pedoni, soprattutto degli anziani, costretti a pericolose gincane per avanzare faticosamente. Eppure, checché ne dica il presidente del VI Municipio, una direttiva europea del 2006 afferma che tutti i cittadini europei (dico europei, figuriamoci gli extracomunitari) che non sono nelle condizioni di garantire sicurezza e di dimostrare di avere le possibilità economiche per mantenersi, possono essere riaccompagnati nel loro paese. In questo Municipio, invece, si è cominciato a svendere, per ora, il nostro territorio. E poi che altro? Nessun governante "ha il potere e il diritto di svendere la patria dei propri sudditi" e a noi " è rimasta soltanto una cosa: il silenzio", come giustamente afferma la scrittrice e giornalista Ida Magli? "Meditiamo, gente, meditiamo!" perché ne abbiamo il diritto e non siamo degli imbecilli!

F.to: Cri Cri il Grillo Sonante

Perché spariscono i posti auto?

Spett. Viavai, vorrei solo dire questo: cassonetti per l'immondizia sistemati belli larghi; una miriade di posti auto per disabili assegnati a non aventi diritto (conosco persone che hanno ottenuto il posto auto solo perché hanno una parente ultra ottantenne!); strisce blu dappertutto, divieti di sosta (con rimozione) in strade dove si potrebbe benissimo parcheggiare senza alcun intralcio per la circolazione; "biscotti" centrali delle carregiate costruiti in modo da non poterci salire con l'auto... Tutto è congegnato in modo da farci cadere sempre in contravvenzione e da indurci a comprare un box auto. Aggiungerei anche le rimozioni ingiustificate. Una mia conoscente che aveva regolarmente parcheggiato l'auto sotto casa un venerdì sera (Largo Roberto Almagià) se l'è vista rimuovere la mattina successiva perché, durante la notte, erano stati apposti i nastri biancorossi che vietavano la sosta per fantomatici lavori che si sarebbero dovuti svolgere il giorno stesso. Se durante il giorno i vigili si vedono pochissimo laddove ce ne sarebbe bisogno, di notte costoro sono ben svegli e pronti ad appioppare contravvenzioni ed a rimuovere le auto degli ignari cittadini. Tutto sembra fatto a bella posta per spremere al massimo chi, come tutti, è costretto ad usare un'automobile! Possibile che siamo tutti così "pecoroni" da sopportare in silenzio tutto questo? Vogliamo provare a fare a meno dell'auto per una settimana? Il danno che provocheremmo, in termini di mancata vendita di carburanti, automobili forzatamente lasciate dove capita (non c'è parcheggio per tutti) milioni di ore lavorative perse (e relative tasse non pagate per mancati introiti) certamente ridurrebbero questi "Signori" alla ragione. Che ne pensate? ***LF.***

PANIFICIO
F.LLI TOMMASI
Pane e Pizza
di tutti i tipi
Gastronomia
Pasticceria
TORTE
Personalizzate
RINFRESCHI
su ordinazione
Via Bernardo
Buontalenti 47/53
Tel. 062415548

AXA
Assicurazioni
e Investimenti
Vivere con fiducia
PREVIDENZA
COMPLEMENTARE
RCA auto e moto
carta di credito AXA
GLOBALE FABBRICATI
TUTELA PER:
Attività
Patrimonio
Famiglia
Casa
Risparmio
Piazza Roberto Malatesta 72/73
Tel. 06/97848991
www.axa-italia.it

www.isoladelgelato.it
L'ISOLA
Gelateria Yogurteria
di Cinzia Mazzeo
Gelati
Frappè
Frullati
Frozen Yogurth
Granite
Cioccolata con panna € 1,00
Fragole con panna
Semifreddi
Torte gelato
Via Augusto Dulceri, 132 - Tel. 06/83089730

ALLA CORTESE ATTENZIONE

Aree di socializzazione carenti

Dalla lettura dei giornali di quartiere emerge con chiarezza che una delle esigenze più sentite dai residenti della zona Malatesta/Largo Preneste, è legata alla mancanza d'idonei spazi di socializzazione e svago, quali parchi verdi e aree attrezzate con i giochi per i bambini.
In effetti negli ultimi tempi il problema è cresciuto in concomitanza con l'inizio dei lavori per la stazione della metro di Piazza Malatesta, e con il degrado di alcune aree, quali quella di Largo Preneste e del Parco della Snia. La soppressione del piccolo ma frequentato parco di Piazza Malatesta, ha reso ancora più evidente la mancanza di spazi dedicati soprattutto ai bambini e ragazzini del quartiere, ormai privi di luoghi adatti al loro svago e alle loro esigenze legate al gioco e alla socializzazione. Se la qualità della vita in un quartiere è correlata anche alla presenza di spazi adatti alla socializzazione e allo svago dei residenti, non c'è dubbio che nella nostra zona c'è ancora molto da fare, e l'impegno delle autorità politiche locali dovrebbe privilegiare in qualche maniera la risoluzione di tali problematiche. Ad esempio alcuni spazi "storici" potrebbero venire recuperati e restituiti ai cittadini, ai quali anche spetta la salvaguardia degli stessi attraverso la loro frequentazione e il rispetto per la pulizia e le strutture ivi presenti. Un pieno recupero del Parco della Snia, e dell'area di Largo Preneste, consentirebbe ai residente di recuperare degli spazi oggi abbandonati al degrado. Una volta recuperati, anche attraverso degli accorgimenti atti ad evitare una nuova ricaduta nell'oblio, i residenti stessi si dovranno mostrare responsabili e compartecipi nel rendere tali spazi sempre fruibili e vivi. Ad esempio nell'area di Largo Preneste bisognerebbe riflettere se effettivamente la recinzione è utile, e se non rappresenta invece una sorta di "muro" naturale entro il quale più facilmente il degrado può tornare. Forse la logica degli spazi aperti è preferibile, per una maggiore vicinanza e prossimità con il territorio che tutti i giorni il cittadino frequenta, e di fatto presidia. Anche nella zona Malatesta potrebbero individuarsi degli spazi idonei ad ospitare dei giochi per i bambini, e divenire così dei centri d'aggregazione per i residenti della zona. Ad esempio il piccolo parco di Piazza dei Condottieri, già abbastanza frequentato, ma mancante di giochi per i bambini. Un altro traguardo importante per gli abitanti di questo settore del Municipio, sarebbe la "conquista" di un ingresso verso il parco di Villa De Sanctis, cosa di cui si era sentito parlare alcuni anni fa, ma di cui poi non s'è più vista realizzazione. Eppure un ingresso verso via dell'Acqua Bulicante, consentirebbe a migliaia di cittadini di scoprire e frequentare quello che probabilmente è il parco più bello del Municipio, e alleviare così la cronica esigenza di "verde" di questo settore così urbanizzato e votato al cemento.

Alessandro Fiorillo

Il VELENO di Don Marzio

OGGETTO: La guerra ai poveri

Napoli - l'albergo dei poveri

I poveri danno fastidio! Si sa, sono la nostra cattiva coscienza, non li chiamano più poveri, li chiamano sbandati, balordi, senza fissa dimora, schiave, emarginati, barboni, senzatetto, fasce deboli, etc. ma la sostanza non cambia. A fianco di comitati o pseudo tali della "brava gente del quartiere" vi è una vera e propria politica di persecuzione nei confronti dei poveri; manca solamente che sia istituito il reato di vagabondaggio... ma è solo questione di tempo, bisogna trovare l'eufemismo linguistico, insomma dovranno chiamarlo in un altro modo, non so... "fruitore abusivo di suolo pubblico". Si chiudono i giardinetti di largo Preneste per impedire al barbone di Quartiere ed altri poveri, di cui uno invalido, di dormirci. Adesso dormono nella Galleria che congiunge Largo Preneste a Via Sorrento. Ovviamente la brava gente del quartiere accusa loro di degrado e sporcizia, decisamente "non l'AMA".
Ovviamente, il Presidente della VI, a seguito delle manifestazioni dei vari comitati della brava gente, ha promesso di chiudere questo tratto di strada pubblica con dei cancelli. Ogni prato o giardino di questa città è chiuso da cancelli o recinzioni per impedire alla povera gente di farsi un giaciglio: vi è un tratto del lungotevere, esattamente a Ponte Marconi, dove in pratica non si può scendere a vedere il fiume da vicino. Questo tratto è completamente chiuso con cancelli e recinzioni.
Questa è l'aria che tira. Noi ci definiamo civiltà superiore. Ci vantiamo dei progressi dell'umanità. Il nostro Sindaco fa, a tempo perso, il sindaco a Roma, ma fa a tempo pieno il sindaco in Africa. Lo stesso ha chiesto i poteri speciali ma non ha risolto, vedi il traffico, fino ad ora nessun problema serio a parte il mettere le telecamere sulla Salaria per vedere chi va a puttane.
Voglio ricordare, per concludere, la figura di un altro sindaco, non di Roma ma di Napoli.
Questo sindaco chiamò un architetto, uno serio, un certo Ferdinando Fuga, non per costruire un Auditorium fatto di scatole di legno per la bella gente ma un albergo per Poveri. Un albergo che, oltre ad ospitare dignitosamente i senza tetto, garantiva un pasto ed insegnava ai ragazzi poveri un mestiere. Questo sindaco di Napoli si chiamava Carlo III di Borbone e correva l'anno 1751.
Un altro sindaco, in Francia, fa spruzzare spray maleodoranti sui barboni. A Bologna, oltre alla criminalizzazione dei lavavetri, vi è una vera propria persecuzione verso la povera gente, in costante aumento, che non paga il biglietto dell'autobus. Una volta a Bologna esistevano le "corse operaie", ovvero il bus era gratis in alcune fasce orarie, adesso invece i conti devono quadrare: pubblici servizi per la gente, pagati con le tasse della gente sono diventati società per azioni. A Firenze stesso discorso: lotta ai lavavetri e ai mendicanti. Il sindaco di Roma invece non ha preso una posizione chiara ma intanto i lavavetri sono spariti... così come continua la persecuzione delle prostitute povere, quelle ricche lavorano in costa Smeralda oppure vanno con i politici in cambio, non sempre di vil denaro, ma di particine in televisione tipo farfalline, smeraldine... cose del genere ma sempre zoccole rimangono con la differenza che quelle sulla Togliatti lo fanno per campare e queste per il lusso. Ma torniamo al nostro Sindaco, il quale ha avuto i pieni poteri, anche quello di mutare l'acqua in vino, di far risorgere i morti, guarire i lebbrosi ma... di affrontare i problemi del traffico o della mobilità non se ne parla nemmeno.
Per quanto riguarda la mia città, Napoli, la guerra ai poveri non esiste! Il Sindaco di Napoli non ci pensa nemmeno ad emanare ordinanze tipo quella di Bologna o Firenze, ne tantomeno il comandante dei vigili urbani prende iniziative contro le prostitute povere, a Napoli i poveri sono circa quattrocentomila, e molti sono armati, non so se mi spiego.

Don Marzio

Maddaloni: ora anche vandalismi!

E' la quarta volta nel corso dell'ultimo anno che in via Maddaloni e Via Prenestina la mia auto subisce danneggiamenti come quelli che potete vedere nella foto. E' la quarta volta che questi ladri di polli aprono la mia auto di 10 anni, per non rubare nulla. Basta! E' ora che il nostro quartiere torni alla normalità e dicendo questo penso che il modo migliore per liberare il prato di via Maddaloni da altri "ospiti", sia quello di togliere tutte le barriere e le recinzioni dal prato, spianare la terra togliendo le immondizie rimaste e dare libero passaggio a tutti i cittadini. I bambini potrebbero giocare a pallone, gli anziani passeggiare, i cani scorazzare, restituendo in questo modo al prato la sua vera funzionalità. Se poi tutto questo non dovesse essere gradito al famoso costruttore, proprietario del terreno, lo stesso sarebbe costretto a recintarlo in maniera adeguata.

Lettera firmata

I MAESTRI DEL CUOIO
- LABORATORIO ARTIGIANALE -
RIPARAZIONE DI ACCESSORI E ABBIGLIAMENTO IN PELLE
per tutto ottobre
VENDITA STRORDINARIA
su tutto l'assortimento di scarpe e borse e su tutta la linea comoda
VIA ERASMO GATTAMELATA, 102 - TEL./FAX 06.21.70.20.98

FARMACIA SACRO CUORE
eredi Dr. DAVID DOMENICO
OFFERTA
PAMPERS - FISSAN e PLASMON
Preparazione Galeniche
Omeopatia
Dermocosmesi Veterinaria
Alimenti per Celiaci
Prodotti per l'infanzia
Via Galeazzo Alessi, 183 Tel. 06.2415600 Fax 06.24411695

ANTONIO E ANNAMARIA
Pizza rustica
Friggitoria - Supplì
Calzoni - Crocchette
Via Casilina 469
Tel. 06/24.30.38.39

La Fornitura d'Orologeria di CERACCHI
Assistenza MORELLATO
Perseo
VAGARY
OROLOGI - PENDOLI
CINTURINI - SVEGLIE
CIONDOLI ACCIAIO
VINTAN
Lauris
Via Renzo Da Ceri, 219
Via Gabrino Fondulo, 75 - e.ceracchi@tiscali.it
Tel. e fax 06/2757070

G. CAMPOLI - Tintoria
TRADIZIONALE MONOPREZZO
La soluzione per ogni vostra esigenza di pulito
40 anni di professionalità al Vostro servizio
SERVIZIO RAPIDO TRADIZIONALE E MONOPREZZO LAVAGGIO IN ACQUA PIUMONI
Specializzato scamosciati Barbour
P.zza S.M. Consolatrice, 12/A-B (Casalbertone) - Tel. 06/4395005

Macelleria Grosso
VIA CASILINA 518 00177 ROMA
NON HAI TEMPO PER VENIRCI A TROVARE?
NON TI PREOCCUPARE
ORDINA ANCHE PER TELEFONO
06/2412802

SPORT Periferia *(a cura di Aldo zaino)*

PODISTICA

Roma citta' dello sport

di Aldo Zaino

Sabato 8 settembre 2007, nello Stadio delle Terme di Caracalla (oggi Nando Martellini) dalle ore 8,00 alle 20,00, si è disputata la 12^ Edizione della 12x1ora. Alla manifestazione hanno partecipato 63 Gruppi Sportivi di cui 58 maschili e 5 femminili. Fra le tante squadre l'ha spuntata per gli uomini il M. Running Club Futura, per le donne il G.S. Scavo 2.000. Per partecipare alla gara o "staffetta" ogni G. S. che aderisce deve garantire la presenza di una squadra di 12 atleti con l'impegno di correre ininterrottamente una frazione di un'ora prima di passare il testimone al compagno. La gara si svolge in pista su un circuito di 400 metri, la giuria assegna la vittoria alla squadra vincente dopo aver sommato il numero di giri di ogni singolo atleta appartenente al medesimo G. S. Un appuntamento importante, suggestivo e caratteristico quello della 12x1ora di Caracalla, importane perché è la prima gara significativa dopo la pausa estiva, suggestivo per i gazebo presenti antistante la pista in rappresentanza dei numerosi Gruppi Sportivi e per la cornice delle bellezze della Capitale, caratteristico per il punto di ristoro posizionato dentro lo Stadio, dove è possibile mangiare di tutto, dalla pasta e fagioli, dalla porchetta ai funghi. Un elogio va agli organizzatori, allo staff di giudici di gara, agli esaminatori di dati, ed a tutti gli altri collaboratori nonché ai ragazzi e ragazze allievi dell'I.T.I.S. "Faradaiy" di Ostia, che a turno, hanno effettuato interrottamente per 12 ore lo spugnaggio e la distribuzione dell'acqua ai concorrenti. In una giornata particolarmente assolata questi ragazzi sono stati determinati per alleviare in parte l'impegno degli atleti. A questo appuntamento erano presenti anche il G. S. Cat Sport, A. S. Villa De Sanctis ed il G. S. Podistica Preneste, del V e del VI Municipio.

CLASSIFICA

UOMINI
1° M. Running Club Futura
2° G.S. Banco Roma
3° G.S.D. Peter Pan

DONNE
1^ CS 200 Scavo 2000
2^ G. S. D. Peter Pan
3^ G. S. Cat Sport

LEGARE DI OTTOBRE

7 - Fiumicino (RM) – Trofeo S. Ippolito ore 10.00 km 10,00 tel 065025598
7 - Nemi (RM) - Mezza Maratona dei Castalli Romani km 21,097 ore 9.30 tel 3470849880
7 - Montalto di Castro (VT) - Maratonina della Città di Montalto km 21,097 ore 10.00 tel 07.66871425
7 - Villa Ada (RM) – Nonni e Nipoti ____
7 - Casalotti (RM) - Corriamo insieme km 10,00 ore 10.00 tel 3382740454
14 - Ostia (RM) - Maratona di Ostia km 42,195 –km 10,00 ore 9.00 tel 3208882752 WEB
14 - Villa Borghese (RM) - Blood Runner km 10,00 ore 10.00 tel 3335674330. La Corsa ha lo scopo di sensibilizzare alla donazione del sangue attraverso lo sport l'opinione pubblica della nostra città e della Regione. WEB
14 - Colli Albani (RM) - Maratonina San Gaspare del Bufalo km 8.00 tel 06.71077050 WEB
14 - Pineto (RM) - Corri per il Pineto km 9,00 ore 9.00 tel 3283516233
20 - Roma – Maratona e staffetta tel 06.4065064
21 - Lago di Bolsena – Corrilaghi tel 06.71077050 WEB
21 - Castelgandolfo (RM) - Corri per il Lago ore 9.30 tel 06.69883437
28 - Garbatela (RM) - Corri alla Garbatella km 10,00 ore 9,30 yel 0677205038
28 - Rocca di Papa – Maratonina dei Castagni km 9.500 ore 10.00 tel 3409090910

Il 7 ottobre maratonina di Torpignattara

Viavai

Domenica 7 ottobre si corre la XXV edizione della "Maratonina di Torpignattara", organizzata dalla A. S. Real 91 in collaborazione con l'Ufficio Sport del VI Mun. in occasione della "Giornata di promozione sportiva MU.VI Sport", promossa dal del. allo sport Massimo Piccardi. Il Presidente della Real 91, Rinaldo Cappello, vuole rilanciare la tradizionale gara con un percorso inedito per le strade del territorio sulla distanza di 10 km. Alla gara possono partecipare i tesserati FIDAL, gli Enti di promozione sportiva e gli atleti in possesso di certificato medico. Partenza alle ore 10,00 dal Parco Almagià (Via Zenodossio) e arrivo previsto alle 11,30 sullo stesso posto, dove si svolgeranno le premiazioni, ravvivate da spettacoli di danza del ventre ed esibizioni sportive molto interessanti. LA PARTECIPAZIONE È GRATUITA e ai migliori classificati saranno consegnati premi in natura. Saranno premiati con coppe i primi tre uomini e le prime tre donne e, con un rimborso spese, i gruppi più numerosi (no categorie). VI ASPETTIAMO NUMEROSI!

A Tagliacozzo gara della solidarietà

di A. Z.

Lamiri Mohammed per gli uomini e Antonella Faiola per le donne si sono aggiudicati la 5^ edizione della "Gara della Solidarietà Città di Tagliacozzo". La gara, che si è svolta domenica 9 settembre 2007, rappresentava anche il 3° Memorial Catello Tarquinio e l'ultima prova del Gran Prix della Marsica. Come di consueto partenza e arrivo in piazza Duca degli Abruzzi, per i bambini delle locali scuole elementari e medie che hanno corso per un tratto di circa 800 metri, e per gli atleti che hanno corso i 10.000 metri previsti per la competitiva. Il segnale di partenza ai 240 atleti è stato dato alle 10.00 dallo speaker Ludovico Nerli, dopo un breve giro della parte centrale della cittadina i concorrenti hanno affrontato un lungo tratto di salita prima di raggiungere il Santuario della Madonna dell'Oriente, in questo valico ai tifosi presenti si era già delineato il profilo di chi si sarebbe aggiudicato la gara. La manifestazione sportiva organizzata dalla Podistica Gruppo Solidarietà di Roma con la regia del tandem Pino Coccia e Gianfranco Novelli è stata ancora una volta apprezzata da tutti i concorrenti, per le segnalazioni chilometriche, per i rifornimenti lungo il percorso, per l'eccezionale ristoro all'arrivo, per la celerità nell'effettuare le premiazioni, ma anche perché l'appuntamento è servito per raccogliere fondi da destinare all'Associazione Italiana per le Leucemie della Sezione dell'Aquila. Tante le società presenti, in rappresentanza dell'area Marsicana del Lazio e della Capitale. A chiusura della manifestazione Dino Rossi sindaco di Tagliacozzo ha rivolto agli atleti ed ai tifosi presenti un ringraziamento per la numerosa partecipazione.

CLASSIFICA

UOMINI
1° Lamiri Mohammed 32'35"
2° Silvio Trivelloni 32'38"
3° Khalid Belaich 33'13"

DONNE
1° Antonella Faiola 39'42"
2° Paola Antonelli 41'47"
3° Virgilia Petrei 41'49"

NAPOLEON MOTO
SU TUTTA LA GAMMA KYMCO PREZZI SPECIALI E FINANZIAMENTI A TASSO ZERO
VASTO ASSORTIMENTO DI ABBIGLIAMENTO E ACCESSORI PER TUTTE LE 2 RUOTE
KYMCO aprilia SUZUKI HONDA Beta YAMAHA
RICAMBI : Via F. Baracca, 32/36 - tel. 06/2413411
ASSISTENZA: Via F. Baracca, 23/c/d - tel. 06/24303597
VENDITA: Via Casilina, 426/428 - tel. 06/2412391

SPORT Periferia

Grande succcesso per la prima edizione della "CorriRoma"

Giorgio Calcaterra sul podio

di Fabrizio Zaino

Giorgio Calcaterra si è classificato terzo, lasciando il passo, già dal 4 km, a Laalami Cercaoui e Dokita Olempayei Nelson, giunti nell'ordine al traguardo della CorriRoma, gara podistica di km 11,11. La corsa, che sarebbe dovuta partire alle 24.00 di sabato 15 settembre, e rinviata di mezz'ora per motivi di ordine pubblico, per la concomitanza del concerto organizzato da MTV Italia, ha visto gli atleti schierati per lo start in via di San Gregorio nei pressi dell'Arco di Costatino e del Colosseo. Il tragitto ha ricalcato parte del famoso percorso delle Maratona Olimpica di Roma del 1960, quando il 28enne Etiope Abebe Bikila sbalordì il mondo conquistando, correndo l'intera gara a piedi nudi, l'Oro Olimpico. La CorriRoma, una delle gare più partecipate d'Italia, prima organizzata in notturna, è stata pensata ed ideata dal Sindaco Walter Veltroni nel 2005 (I^ edizione), proprio per onorare l'atleta Etiope e rafforzare, tra l'altro, che Roma è sempre più la capitale dello sport. La CorriRoma ha concesso ai runners la possibilità di gareggiare nelle più suggestive strade di della capitale illuminate, per l'occasione, dalle fiaccole romane. La conferma della positività dell'iniziativa è data dalla grande partecipazione, oltre 4.000 le domande di iscrizioni di cui evase soltanto 3.000 per il numero chiuso fissato dagli organizzatori. Tra i partecipanti da segnalare, oltre ai vincitori,: Michele Gamba delle Fiamme Gialle, Federico Simionato dell'Aeronautica e il marocchino Maaruf Abderahim. In campo femminile: Janat Hannan dell'Acsi Campidoglio Palatino. Da sottolineare la partecipazione, con il pettorale numero 1, di Abdifatah Dhuhulow, 26enne atleta nato in Somalia, che all'età di 10 anni è stato mutilato a Mogadiscio durante la guerra civile. L'atleta ha conosciuto la passione per la corsa nel 2004, a Londra, quando cesse di amputare la gamba mettendo una protesi. La sua prima maratona, sempre a Londra, la chiuse sotto le tre ore. La CorriRoma, organizzata dall'Italia Marathon Club, sempre in modo impeccabile, da sottolineare la scelta dei due rifornimenti, ideali in una notte molto umida, oltre ad avere in Ludovico Nerli

uno speaker d'eccezione, ha registrato la presenza di importanti Autorità dello sport e della politica come: Gianni Rivera, delegato allo sport di Roma, che ha dato il via alla manifestazione sportiva, Enzo Fosco Assessore del XI Municipio e vice Presidente della Commissione sport, Riccardo Viola, in rappresentanza della Provincia di Roma e Franco Figurelli responsabile dell'organizzazione della prossima Maratona di Roma che si disputerà il 16 marzo 2008 con partenza, come sempre, in via dei Fori Imperiali.

CLASSIFICA

UOMINI
1° Laalami Cercaoui 33.22
2° Dokita Olempayei Nelson 33.22
3° Calcaterra Giorgio 33.40

DONNE
1^ Barbera Barbara 39.30
2^ Wojcieszek Ewa 41.08
3^ Boggiatto Roberta 41.23

Per anni è stato dirigente del G. S. Podistica Preneste

Addio a Fiorentino Iaconelli

di A. Z.

Fiorentino Iaconelli ci ha lasciati. La sua prematura scomparsa ha toccato i cuori di tutti coloro che lo hanno conosciuto. Fiorentino era nato nel 1948 a Canistro, un paesino della provincia dell'Aquila, trasferitosi a Roma, oltre ad entrare nel mondo del lavoro è riuscito a esprimere le sue capacità tecnico - sportive, in modo particolare per uno degli sport minori: il podismo. Oltre ad aver partecipato a quasi tutte le più importanti maratone d'Italia, ha ottenuto degli ottimi piazzamenti anche alle Maratone di New York e Boston. Iaconelli, per anni Dirigente del G. S. Podistica Preneste, dagli anni 90 fino al periodo in cui si sono manifestati i primi sintomi del male, è stato un punto di riferimento per i giovani del VI Municipio che sentivano il richiamo dello sport. La sua presenza nel Parco di Villa dei Gordiani, costantemente attorniato dai giovani, non passava inosservata. Le onoranze funebri si sono tenute nella chiesa Parrocchiale di Santa Maria di Canistro, gremita di parenti, amici, e da tante personalità dello sport, oltre a molti degli atleti che lo avevano conosciuto.

CRONACA

CENTOCELLE - Nonostante il trucco sia vecchio, gli automobilisti continuano a "cascarci"

Automobilisti, non cadete nel tranello!

Tirano un sasso sulle auto, simulano un urto involontario e pretendono di farsi pagare i danni

di E. R.

Sempre in auge il raggiro escogitato da una banda di truffatori, forse zingari, ai danni di ignari automobilisti. Vittime preferite della banda, che agisce prevalentemente nei dintorni di Centocelle, sono i conducenti di auto che hanno lo specchietto retrovisore esterno danneggiato oppure un'ammaccatura su di un paraurti. Dalle testimonianze che ci sono giunte pare che il "metodo" sia questo: La "vittima" designata sosta al semaforo rosso. Allo scattare del verde, subito dopo la partenza, improvvisamente si sente un secco rumore, come un leggero urto. L'automobilista, avverte il rumore e, istintivamente si guarda intorno per accertarsi di non aver urtato nessuno. Non notando altri veicoli nei paraggi, procede normalmente quando si vede affiancare da un'altra auto il cui conducente gli fa cenno di accostare. Una volta accostato, il secondo conducente si presenta alla vittima con fare minaccioso e dichiara di essere nipote di un boss di una nota famiglia di zingari. A questo punto, aggiunge di essere stato urtato dal malcapitato e di aver riportato dei danni (guarda caso ben visibili) alla propria auto. Ad ulteriore riprova, il truffatore indica il danno (del resto già presente) sull'auto della vittima. Quest'ultimo, ricordandosi del rumore sentito poco prima, non di rado riconosce il torto e, un po' per l'atteggiamento minaccioso del truffatore, un po' per quieto vivere, decide di denunciare l'incidente alla propria compagnia di assicurazioni. A questo punto, il truffatore "consiglia" al malcapitato di regolare la faccenda con un esborso di cento o duecento euro ed il gioco è fatto. Dalle testimonianze che ci sono giunte pare che la banda preferisca agire in orari in cui il traffico è scarso, in modo particolare durante le ore del primissimo pomeriggio dei giorni festivi. Le vittime preferite sono per lo più donne sole e anziani, comunque, persone dall'aspetto "tranquillo". Le contromisure da prendere? Nel caso vi imbatteste in una simile situazione, una volta sentito il rumore (che è provocato dal lancio di un sasso o da una

palla di gomma), chiudete le sicure, continuate a procedere e fermatevi solo in vicinanza di un posto di polizia o di un vigile urbano, se disponete di un telefono cellulare, avvertite subito il 113 o il 112 prima che l'auto del truffatore vi raggiunga. Non aprite in nessun caso il finestrino e, soprattutto, non scendete dall'auto se qualcuno si avvicinasse e vi invitasse a farlo.

Poster su pannello
Dipinti - Grafica
Specchi
Aste per cornici
ZENO ARTE s.r.l.
Via Zenodossio, 60-68
Tel. e fax 06.2427564
www.zenoarte.it
zenoarte@zenoarte.it

AL TRIS BAR
06/2427912
Via Casilina, 377
RICARICHE
3
PAGAMENTI SKY - TRIS TOTIP+ - TOTOCALCIO TOTOGOL - LOTTO SUPERENALOTTO
Ricariche LA7 e MEDIASET
Bollette Telecom ENEL e AMA
BIGLIETTI Roma-Lazio
Pallacanestro abbonamento TOUR 2007
Biglietteria Auditorium
TABACCHI E VALORI BOLLATI

CALZATURE FIORENTINI PELLETTERIA
LINEA COMODA PER PIEDI SENSIBILI
Scarpe da ballo
NUOVA COLLEZIONE AUTUNNO-INVERNO
Via Sampiero di Bastelica, 114 (Trav. A. Bullicante) -
Tel. 06/273896 - Da L.go Preneste, 13 ci siamo trasferiti...

GE.MI.CAR CARROZZERIA
Tel. 329/3842526
RIPARAZIONE E VERNICIATURA A FORNO
AUTO - MOTO E MOTORINI
VENDITA AUTO USATE
FINANZIAMENTI IN SEDE
Via Gabrino Fondulo, 49

FARINA
REVISIONE BOLLINI
Riparazione SCOOTER
ASSISTENZA TUTTE LE MARCHE
Via F. Baracca, 40 - tel. 06/24303379 - email: maurofari@tiscali.it

REDAZIONALE

La caccia ai sapori di una volta continua...

"Antichi Sapori", gusto e qualità esagerati

di Patrizia Battaglia

La solita passeggiata in Via Leonardo Bufalini. Un buon profumo "mangerecccio" impregna l'aria, seguo d'istinto il mio naso e... mi ritrovo da **"ANTICHI SAPORI"**, è il nome di questa piccola boutique della bontà. Vengo accolta da due bei ragazzi **Andrea e Fabio**, che, senza esitare, mi offrono una degustazione varia dei loro prodotti... non prodotti qualsiasi, ma autentiche specialità....

Ancora sorpresa dalla bontà della porchetta e dal sapore delicato della mozzarella di bufala inizio a fare delle domande.

Come credete che un negozio così tradizionale possa distinguersi in questa zona, piena di centri commerciali e di supermercati?

E' proprio questo il punto di forza di **"ANTICHI SAPORI"**, nel nostro punto vendita si trovano prodotti di qualità come solo nelle antiche "norcinerie" si potevano trovare. I gusti delle persone sono cambiati, sono stanche di prodotti industriali che somigliano soltanto nell'aspetto a quelli genuini. Come si può rinunciare al profumo della mortadella appena tagliata, o all'inimitabile fragranza del lardo di Colonnata? Tanto per citare un esempio. I nostri prodotti tipici provengono dalla produzione artigianale che ci fornisce porchetta di Ariccia calda tutti i giorni e la specialissima mozzarella di bufala campana, unita alla S. Emidio, la speciale mozzarella artigianale nei formati grande, bocconcino e treccia. E che dire del prosciutto; ricordate il King, il famoso prosciutto nel cestello, stagionato 16 mesi e conosciuto anche come lo "snocciolato"? Per non parlare poi del S. Daniele, di quello di montagna e, infine, del Culatello... Roba da leccarsi i baffi!

Già ho l'acquolina in bocca... ma quali sono i formaggi di cui ad "ANTICHI SAPORI" andate orgogliosi?

Te ne cito solo un paio perché la lista sarebbe troppo lunga: la caciottina "primo sale" e la ricotta di pecora, ti basta?

Mmmmh... vuoi farmi rompere la dieta?

Si, e ci aggiungo anche il pane di grano duro, quello sciapo di Terni, il "Lariano" cotto a legna... la "Paperella" a ciabattina, il pane di Napoli, quello integrale...

Però! A questo punto ci vuole qualcosa da bere...!

Eccoti accontentata. Che ne dici di un Grignolino del Piemonte? La nostra enoteca è fornitissima; si passa da ottimi e corposi vini siciliani come il Nero d'Avola, il Batheos rosso di Calatrasi o dal Lyetas bianco, a vini altrettanto speciali come il Primo Amore, un novello rosso laziale o al Moltepulciano d'Abruzzo. Se sei un palato raffinato, apprezzerai di sicuro un classico Barbaresco, il vino dei Re, o un Merlot del Veneto... come vedi, ce n'è di che fare un'ottima figura con i tuoi ospiti a tavola!

Visto che abbiamo fatto trenta... facciamo anche merenda... !

Certo! Conserve della nonna: fragole, frutti di bosco, fragole con limoni freschi, marmellate di more... siamo o non siamo i messaggeri degli **"ANTICHI SAPORI"**?

Ah, e visto che ci sei, pensa anche ai primi piatti, quelli di qualità, la stessa qualità che solo la pasta De Cecco ti sa dare. Da noi la trovi, oltre che nei formati normali, anche in formati "speciali"!

Beh, ragazzi, devo ammettere che per trovare tante specialità ho sempre dovuto girare parecchio. Da "ANTICHI SAPORI" le trovo tutte insieme e... praticamente sotto casa. Una bella comodità, non c'è che dire!

Vedi, possiamo fare di meglio, se non ti va di scendere, puoi anche ordinare per telefono e **noi ti consegnamo tutto a casa, gratis,** naturalmente! Così potrai veramente dire che **"ANTICHI SAPORI"** sono i sapori di casa tua, quelli che molti hanno ormai dimenticato e che da noi possono ritrovare con tutta la loro qualità, intatta!

*****

Dopo essermi complimentata con i due giovani, sono uscita da **"ANTICHI SAPORI"** con l'acquolina in bocca. Un attimo dopo, però ci ho ripensato e sono entrata di nuovo. Non potevo non farmi confezionare un imbottitissimo panino ottenuto con due fettone di pane casereccio di Lariano cotto a legna e in mezzo... una buona dose di porchetta calda e scrocchiarella... la dieta può aspettare!

"Antichi Sapori" - Via Leonardo Bufalini, 31
ORDINAZIONI TELEFONICHE
Tel. Fabio 328/4051336 - Andrea 348/0826739
ORARIO: 7,30 - 14,00 / 17,00 - 20,00 - dom. chiuso

GALLERIA DEGLI ANIMALI

Bau! Mi chiamo **Daisy** e sono una cagnetta, bellissima, simpaticissima, disobbedientissima, dolcissima e... modestissima! La mia "mamma", Luciana, dice che sono l'amore della sua vita e mi tratta come una figlia vera: mi coccola, mi fa mangiare solo cose gustose e mi porta a spasso tutti i giorni. Io, per ricompensarla non la faccio (quasi) mai arrabbiare e mi rendo utile in casa... E' vero, sapete?

Spillo è uno splendido esemplare di chihuahua nano di 5 mesi. Ha l'aria fiera e coraggiosa, e spesso ingaggia delle liti con i cani di grande taglia, alani compresi!

E' molto affettuoso con la sua padroncina, Luisa, che lo ama alla follia. Ciao Spillo!

Personaggi

Fabio Di Celmo, una vittima dimenticata

Il muro del silenzio sull'assassinio Fabio Di Celmo si sta rompendo. Anche grazie all'iniziativa che il Comitato omonimo ha costruito al "Teatro della Forma" il 18 settembre.

Ma chi era Fabio Di Celmo?

Fabio era un ragazzo di 32 anni che decise di investire il proprio denaro nella Cuba del periodo speciale. Fu assassinato il 4 settembre 1997 a La Habana in un attentato organizzato dalla mafia terrorista di stanza a Miami.

Il mandante di questo atto criminale, per sua stessa ammissione, è stato un certo Posada Carriles, autore negli ultimi 30 anni di svariati attentati sul suolo cubano e di altri paesi dell'America Latina.

La Repubblica Cubana ha più volte chiesto l'estradizione di questo criminale, reo confesso di tutti i suoi atti terroristici, ma gli Stati Uniti (paese nel quale lui oggi vive) hanno sempre rifiutato questa istanza, addirittura accogliendolo dopo l'amnistia ricevuta dal governo filostatunitense di Panama in qualità di persona "che ha favorito gli interessi degli Stati Uniti per 30 anni".

L'iniziativa di ieri, che ancora una volta ha faticosamente abbattuto il muro del silenzio che circonda la morte del nostro connazionale nel nostro paese, ha visto intervenire il papà, Giustino, che a distanza di 10 anni chiede ancora con forza giustizia per il figlio assassinato, gli ambasciatori di Cuba e Bolivia, il presidente del VII municipio Roberto Mastrantonio e l'on. Iacopo Venier (PdCI) propositore di una nota del governo, approvata, che impegna il Parlamento italiano a chiedere l'estradizione di Posada Carriles nel caso di incriminazione da parte del tribunale di Roma, al quale Giustino Di Celmo ha ancora una volta chiesto che sia fatta giustizia per l'assassinio di Fabio. Imbarazzante è la posizione degli Stati Uniti, impegnata nella famosa "Lotta contro il Terrorismo" in Iraq e Afganistan, che protegge e vede circolare liberamente i terroristi che per decenni hanno sparso sangue e morte nell'America Latina e a Cuba soprattutto, paese che vede incarcerati 5 suoi connazionali per l'unico motivo di essersi infiltrati nelle organizzazioni terroristiche di Miami ed aver sventato numerosi attentati sul suolo cubano.

Evidenziando la contraddizione, tutta statunitense, nell'avere "due pesi e due misure" nella lotta contro il terrorismo, ricordando inoltre che come Posada Carriles anche Bin Laden sia stato formato dalla stessa organizzazione, la CIA.

Raffaele Timperi

L'Artigiano
Pasta all'Uovo
Di Guido Gamberoni & Figlio
Lavorazione artigianale a mano
Via Leonardo Bufalini 65-67 Roma - Tel.06/2427654
La cura nella scelta delle materie prime e il rispetto della tradizione sono il risultato di un prodotto di qualità
DOMENICA APERTO
LUNEDÌ - MARTEDÌ E GIOVEDÌ POMERIGGIO CHIUSO

Studio di Consulenza Automobilistica
SALOMONE
❑Passaggi di proprietà
❑Targhe auto/moto
❑Patenti
❑Notaio in sede
❑Medico in sede
Via Benedetto Bordoni, 5/A
06 2428101
328 9853785
fax 06 24410400

IL MOMENTO DELLO SPIRITO

Cristianesimo

LA FIGURA DI COSTANTINO

di Vittorio Begliuti
prima parte

La religione cristiana indubbiamente aveva fatto proseliti a Roma fin dagli albori se è vero, come è vero, che agli inizi degli anni 60 gli apostoli Pietro e Paolo, giunti nell'Urbe che li vedrà martiri pochi anni dopo, furono accolti da una nutrita schiera di fedeli. Certamente erano molti, ma sicuramente una piccolissima minoranza rispetto ai pagani, cioè a coloro che aderivano a una qualsiasi religione politeista, peraltro riconosciute dall'impero. Quando nel 305 d.C. l'imperatore Diocleziano – forse il più grande persecutore dei cristiani - abdicò volontariamente e Costantino prese il suo posto divenendo imperatore della parte orientale dell'impero, in occidente imperava Massimiano prima e suo figlio Massenzio poi. Costantino avendo l'intenzione di diventare l'unico regnante, si liberò di quest'ultimo sconfiggendolo nella famosa battaglia di Ponte Milvio a Roma. Sono proprio i giorni e le ore che precedettero il terribile scontro quelle di difficile lettura perché purtroppo non disponiamo di rapporti dettagliati e affidabili su ciò che successe realmente, ancorchè di personale, che provocò la tanto contestata, questo è certo, conversione di Costantino. Notizie sulla conversione, peraltro, ci sono state tramandate dal biografo dell'imperatore ed autore cristiano Eusebio, del IV secolo e quindi contemporaneo di Costantino. Con tutto ciò il suo resoconto risente in gran parte del fervore cristiano dell'autore. Certo è, comunque, che Costantino si

Statua colossale bronzea di Costantino: testa del IV sec. d.C. - Bronzo cm 177

convertì. I dubbi esistono, invece, sul momento della sua conversione. Da un racconto che, pare, fece lo stesso imperatore essa si dovrebbe far risalire, proprio, ai momenti che precedettero lo scontro cruento con Massenzio. Un sogno soprannaturale e premonitore apparve a Costantino durante una delle notti che precedettero lo scontro, seguito, pare da una visione mattutina: uno stendardo a forma di croce con le parole "Sotto questo segno vincerai". Incerto a quale Dio rivolgersi durante la notte; confuso e perplesso all'apparizione della croce nella mattinata; deciso, invece, ad abbracciare la nuova religione cristiana quando, durante la notte che probabilmente precedette la battaglia, sognò Gesù e la croce con l'invito di usarla per proteggersi dall'avversario. Così fece e la tradizione vuole che fece dipingere gli stendardi e gli scudi con una grossa croce e in più fece realizzare frettolosamente da artigiani una copia della croce in oro e pietre preziose. Sotto questi simboli il mattino seguente diede battaglia al cognato Massenzio e lo sconfisse inopinatamente a Ponte Milvio, divenendo imperatore d'Occidente. Era il 312 d.C.. Questo episodio, quindi, spinse Costantino a convertirsi al cristianesimo, anche se molti storici ritengono che la sua non fu una conversione "tout court". Continuò ancora ad adorare il "Sol Invictus" per qualche tempo. Molto probabilmente l'imperatore agli inizi fuse la sua vecchia religione con quella nuova cristiana, se è vero che cominciò ad adorare Dio il giorno di domenica, il giorno del Sol Invictus, e a celebrare la nascita di Gesù al solstizio d'inverno, già dedicato al Sole.

Ebraismo

IL TEMPIO E IL MURO DEL PIANTO

di V. B. (I^a parte)

Il Tempio di Gerusalemme, secondo quanto trasmesso dalla Bibbia, fu ideato da David (2 Sam 7,1-5), che nell'anno 1004 circa a.C. riunì prima i due territori di Giuda e Israele e poi conquistò le altre terre limitrofe divenendo il re del grande Stato palestinese e realizzato nel 960 circa su una collina a nord di Gerusalemme da suo figlio Salomone che, nel 966 circa, succedette al padre. Il Tempio, costituito da tre parti e cioè un vestibolo, una sala e una stanza detta "il Santo dei Santi", subì nei secoli molte peripezie, essendo distrutto prima nel 587-586 a.C. dal re dei babilonesi Nabucodonosor, con la conseguente conquista di Gerusalemme e la cosiddetta "cattività babilonese". Nel 539 il Tempio fu ricostruito grazie all'apporto consistente del re persiano Ciro II il Grande. Conquistato il regno neo-babilonese da parte di Ciro, la Palestina diventò parte integrante dell'impero persiano e il nuovo Tempio fu ultimato nel 515 circa. Quello originario, in verità, aveva dimensioni piuttosto modeste, ma l'importanza dell'edificio non era tanto dato dalla sua grandezza (e dal fatto che custodisse l'Arca dell'Alleanza) quanto dal suo significato simbolico voluto a suo tempo dallo stesso re David che lo aveva concepito: rappresentava un aspetto quanto mai tangibile dell'unificazione di tutto il popolo nella fede di un solo Dio, era il luogo della presenza invisibile di Dio. La Bibbia ci tramanda, comunque, tutta la bellezza, lo splendore e la magnificenza di questo Tempio. Nel 167 a.C. il Tempio fu trasformato in santuario dedicato a Zeus e sotto Giuda Maccabeo ad esso fu restituita l'antica vera destinazione. Erode, poi, per accattivarsi le simpatie dei sudditi ebrei, operò per ingrandirlo e abbellirlo. Certamente grande dovette essere il sentimento di desolazione e di smarrimento provato dal popolo ebraico quando, ancora una volta, il Tempio fu distrutto definitivamente dai romani, sotto l'imperatore Tito, nel 70

d.C., al momento della conquista di Gerusalemme, che diede luogo alla famosa "diaspora", lo sradicamento del popolo dal proprio territorio e la sua dispersione per le terre limitrofe e lontane. In realtà la sua distruzione non fu voluta da Tito, ma durante il lungo assedio della città un soldato romano appiccò il fuoco all'edificio, disobbedendo agli ordini ricevuti. Il Tempio non venne più ricostruito, anzi, sotto la dominazione araba sul posto venne edificata la moschea da parte del califfo Omar, intorno all' anno 638. Quello che resta dell'imponente antico edificio costruito da Erode è il Muro del Pianto.

LA SPIANATA DEL TEMPIO

Islam

di V. B. (I^a parte)

Sulla collina a nord della città vecchia di Gerusalemme, sul luogo dove sorgeva – prima della sua definitiva distruzione dell'anno 70 d.C. – il Tempio di Salomone, c'è la cosiddetta Spianata del Tempio, in arabo Haram al-Sharif che significa il Nobile recinto. E' il luogo dove, secondo la tradizione, il patriarca Abramo condusse suo figlio

Isacco per sacrificarlo a Dio e il cavallo Buraq di Maometto si posò nel suo famoso Viaggio Notturno che terminò con la sua ascensione. Sullo stesso sito sorgono attualmente la nota Cupola della Roccia - posta su una rupe - e la moschea di al-Aqsa eretta intorno a essa, due fra le più importanti moschee del mondo islamico. Il califfo Omar, dopo aver conquistato Gerusalemme, fece costruire nel 638 circa una moschea di piccole dimensioni mentre alcuni anni dopo il califfo Abdul Malik fece realizzare la Cupola della Roccia, completata nel 691. L'edificazione di quest'ultima aveva due fini ben precisi. Il primo per un semplice sentimento religioso; il secondo, decisamente più importante, era un motivo politico: quello di realizzare un santuario in contrapposizione a quello della Mecca, sotto il dominio di un califfo a lui fortemente contrario e, poi, di averlo fatto costruire sul luogo sacro di Abramo, padre di tutte e tre le religioni monoteiste. Era, questa, la sottolineatura del dominio islamico. La Cupola della Roccia è un edificio a pianta ottagonale con quattro ingressi in corrispondenza dei quattro punti cardinali. Numerose finestre irradiano all'interno una luce intensa che permette di far risplendere i mosaici su fondo dorato e le iscrizioni monumentali tratte dal Corano. La vera e propria Cupola è dorata, mentre il tempio è rivestito di piastrelle su fondo azzurro, rivestimento realizzato nel XVI secolo, che fa della moschea uno degli edifici più splendenti del mondo islamico.

Magazzini Gianni abbigliamento per tutti
3 slip donna € 5,40
Camicie da notte donna da € 7,00
Camicie uomo flanella € 6,80
VASTO ASSORTIMENTO GREMBIULI DA BAMBINO a partire da € 6,00
Via di Torpignattara, 15a - 15b
Tel. 06.2413501

NON SOLO TENDE
NON SOLO TENDE s.r.l.
VIA ALFONSO ANTONINI, 10
Tel./ Fax 06274954
E-mail: nonsolotende@nonsolotende.it
PERGOLATI IN LEGNO CON TENDE MOTORIZZATE
INFISSI in PVC con risparmio fino al 55%
Pagamenti Personalizzati

PIZZERIA d Anna & Corrado
pizze tonde a portar via
aperti tutti i giorni
orario no-stop
NUOVA GESTIONE
Via Antonio Tempesta, 52
00176 Roma - Tel. 06.2430.1399

PERSONAGGI

Paolo Orgitano, il travaglio di un "poeta di periferia"

Er Paoletto: "Il lato oscuro di Pasolini"

di E. R.

Tutti lo conoscono come "er Paoletto", al secolo, Paolo Orgitano. Di lui ci siamo già occupati su queste pagine, e abbiamo seguito la sua trasformazione da "ragazzo di strada" a sanguigno "poeta di periferia". Abbiamo narrato la sua storia, fatta di stenti, espedienti... insomma, di sopravvivenza. Alla Marranella, per tanto tempo teatro di spaccati di vita che ormai abbiamo impressi nella memoria e che guardiamo con gli occhi in bianco e nero delle pellicole di Pasolini, "er Paoletto" si aggira con aria nostalgica ma sempre attento a cogliere quei particolari che poi trasformerà in poesia.

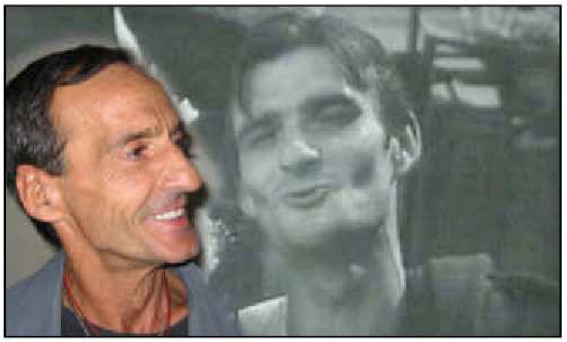

Paolo Orgitano e suo padre Giovanni (Scucchia). *(Il fotogramma è stato tratto dal film "Accattone" di P. P. Pasolini)*

Nato nel 1955 da una famiglia povera, fu battezzato dal compianto Sergio Citti. Fu inevitabile che l'illustre padrino, legato a filo doppio con Pasolini, gli imponesse il nome Paolo. A quel tempo, il cinema neorealista viveva il suo periodo di massimo splendore. Un ragazzo macilento, dal viso scavato, sceso dal Friuli, che rispondeva al nome di Pier Paolo Pasolini, si faceva largo, a suon di trasgressive gomitate nel mondo culturale di Roma. Con i piedi affondati nei "ghetti" delle borgate, e con lo sguardo rivolto a quella parte di società che non entra mai nei salotti bene, Pasolini conobbe i fratelli Citti. La conoscenza con Sergio e Franco divenne un sodalizio artistico e le cineprese del neorealismo spostarono l'inquadratura sulla "città borgata". Le facce, i volti e i corpi sofferti dei "ragazzi di vita" fecero, allora, irruzione nel mondo della celluloide, fra queste, l'ironico ghigno di "Scucchia". Tutti lo conoscono con questo nomignolo, all'anagrafe è, anzi, era, Giovanni Orgitano, uno dei protagonisti del celeberrimo "Accattone" e personaggio di primo piano del film "Mamma Roma".

Il piccolo Paolo, suo figlio, entrò allora in contatto con un mondo che non immaginava. I lustrini del cinema e... la carismatica figura di Pasolini. Un impatto non certo "leggero", soprattutto per un ragazzino a cui la vita aveva concesso troppo poco. Paolo Orgitano ricorda quando, con l'aiuto del padre, soccorse Pasolini sanguinante dopo che questi fu malmenato da alcuni teppisti. Racconta, con malcelato disdegno, i suoi adolescenziali tentativi di sfuggire alle advances del noto intellettuale. Si chiede perché mai si sorvoli sugli aspetti deteriori di questo personaggio quasi non contassero niente. Er Paoletto ha visto suoi amici di allora inseguire sogni di... "successo" per poi disilludersi e ripiombare nel grigiore di tutti giorni. "Anche questa è realtà - ammette rassegnato il poeta di periferia - è pura verità. Una verità che non può non affiorare dalle coscienze e che non si può giustificare. Ho pagato di persona gli errori del passato che niente hanno a che fare con la mia vera indole, ma io so di essere vero e lotto da solo, con l'aiuto di Dio, per riscattare la mia dignità di uomo!".

Tutto questo, dopo una travagliata crisi mistica, Paolo lo esprime in versi. Le sue poesie, talvolta esposte nelle vetrine dei negozi della Marranella, altre volte incorniciate e appese sulle pareti di qualche salotto di Piazza Navona, sono l'espressione di una coscienza, forse la sola, che ha il coraggio di dire la verità, anche a prezzo della propria reputazione.

La produzione letteraria di Paolo Orgitano è notevole, le sue poesie, intrise di vita vissuta, regalano anche spunti di pregevole fattura. Lui le ricorda tutte a memoria, ma non vuole lasciarle nel cassetto. Le sue storie sono degne di essere raccontate e lette, per questo dice: "Quando mi girerà bene, pubblicherò un libro. Voglio far sapere che tutto quanto si dice e si scrive sulla periferia è solo una faccia della realtà. Io voglio mettere in luce quella faccia oscura che pochissimi conoscono e che non hanno il coraggio di rivelare. E' storia anche questa!".

Orgitano è stato gratificato, nell'anno 2004, dai mensili Viavai ed EcoRoma, con il "Premio Periferia" per la Cultura. Nell'anno precedente ha anche vinto la sezione dialettale del Concorso letterario Ad Duas Lauros. Attualmente scrive per se e per pochi intimi ma sta progettando di pubblicare la sua prima raccolta di poesie.

ENIGMISTICA

REBUS (frase: 8, 8, 1, 4) **Vi. Be.**

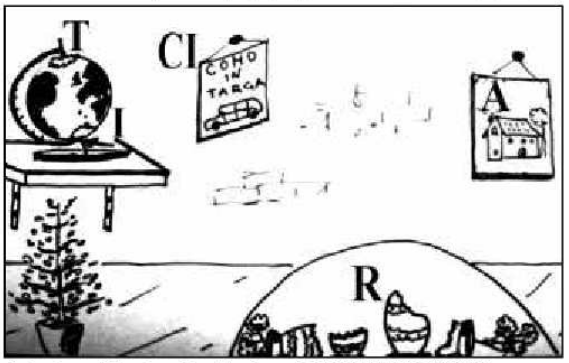

Soluzione del rebus di settembre: L' ESTATE E' FINITA

Soluzione del cruciverba di settembre

Il rapporchi

Devi prendere distanza dai tuoi problemi - gli scrisse la fidanzata lontana - Come ho fatto io. > *S. Ciantini*

Molte donne si fanno un nome semplicemente cambiando cognome. > *F. Fiori*

Otello e Cristian Damiani

Passaggio di testimone tra nonno e nipote

di Fabrizio Zaino

Un passaggio di testimone o meglio di "fiaccola" tra nonno Otello di 70 anni ed il suo nipotino Cristian di 6. Se la regola non fa eccezione: buon sangue non mente. L'impegno, l'entusiasmo e la prestazione che Cristian ha espresso, correndo insieme ad altri bambini, il 21 giugno a Villa dei Gordiani, in occasione del 2° Trofeo Solstizio d'Estate, fa ben sperare che da grande il nostro piccolo campione seguirà le orme del nonno Otello. Parliamo di Otello Damiani, punta di diamante del podismo romano. Otello è un personaggio mitico del VI° Municipio, nonostante i suoi anni e gli innumerevoli acciacchi è presente a quasi tutte le manifestazioni sportive del Lazio come concorrente ed a volte come semplice rappresentate di questo nobile sport. Otello Damiani è stato anche tedoforo durante le Olimpiade di Roma del 1960. Al nostro concittadino fu assegnato l'incarico di portare la fiaccola Olimpica dal punto in cui iniziava il territorio Laziale. Nessun privilegio o favoritismo perché Otello in quegli anni si era rivelato un grande Campione di marcia. Nel 1957 aveva conquisto, a Firenze, il titolo di Campione Italiano di marcia sulle distanza di 10 km. Nel medesimo anno a Lisbona (Portogallo) conquistò anche il titolo di Campione Italiano Junior di marcia sulla distanza dei 20 km. Lasciata la marcia Otello ha conseguito onori e successi in altre discipline: negli 800, 1.500, 5.000 e 10.000 metri. Dal 1984 al 1987 è stato Campione nei 3.000 metri siepi. Fa piacere sottolineare che Otello Damiani non si è mai montato la testa, è rimasto sempre un uomo semplice e modesto, forse anche per questo gli organizzatori delle manifestazioni sportive si contendono la sua presenza. Otello accetta sempre con entusiasmo gli inviti che riceve, ma negli ultimi tempi predilige le manifestazioni sportive dove gareggiano anche i bambini. Il motivo? Poter vedere gareggiare il suo nipotino Cristian. Approviamo la tua scelta Otello. Grazie, anche questo fa parte dei tuoi insegnamenti sulla tecnica sportiva.

Marilena Tranquilli
Dott.ssa **PODOLOGA**
Esperta in SHIATSU
Riflessologia plantare
Ortesi plantari su misura
MASSOTERAPIA
LINFODRENAGGIO
ESTETICA
MANICURE
PEDICURE
NOVITA' !!!
IDROTERAPIA ALL'OZONO
☎ 338/9581027

AMBULATORIO ODONTOIATRICO
DENTAL FILARETE
di Marini & Adanti
Prevenzione e igiene
Implantologia
Protesi *(fissa, su impianti e mobile)*
Ortodonzia infantile e dell'adulto
Paradontologia - Medicina orale
Conservativa - Endodonzia
Odontoiatria infantile
Autor. Reg. Lazio n° 1504 del 31/05/06
Lunedì - Mercoledì - Venerdì: dalle 9,00/12,30 - 14,30/19,30
Martedì - Giovedì: 14,30/19,30
Direttore Sanitario: Dott. Giuseppe Chiazzolla
Viale Filarete, 187 - 06/2427224

TAL.CA. TENDE
porte pieghevoli
infissi in alluminio
MONTAGGIO E RIPARAZIONE
OFFERTA SPECIALE
Tende da balcone
100 x 250 = 120,00
200 x 250 = 150,00
300 x 250 = 190,00
400 x 250 = 220,00
Veneziane da interni
€ 35,00 al mq
PREVENTIVI GRATUITI
Montaggio compreso nel prezzo
Via Gabino Fondulo 99 - info: 06/21702643 - 328/1830096

Galleria dei lettori

Per far pubblicare un messaggio è sufficiente inviarlo a: *Galleria dei lettori - Ass. VIAVAI - Via Leonardo Bufalini, 88,* oppure alla casella e-mail *viavai@tiscali.it.* o recapitarlo direttamente in sede. I messaggi di solo testo sono gratuiti, quelli con foto euro 10,00 per contributo alla stampa.
I MESSAGGI NON SCRITTI A MACCHINA VENGONO DIRETTAMENTE CESTINATI.

Il 20/08/2007 nel firmamento di Claudia e Walter è nata una stella di nome **Alessandro**. Simpatico, allegro, amoroso e Bello. I nonni Gustavo e Mirella, gli zii Andrea e Alexia, i cugini Davide e Filippo augurano **Buon Primo Compleanno!**

Nonno Vittorio augura alle nipotine **Sara e Francesca Begliuti,** che compiono ripettivamente 5 anni il 21/10 e 2 anni il 30/10, tanta felicità, prosperità e benessere.

Il 12 settembre **Elvira** ha festeggiato il suo ...esimo compleanno. Gli auguri più affettuosi le giungono da Gerardo, Martina e la cagnetta Mila. Anche la redazione di Viavai si unisce all'augurio, memore dei tanti ottimi caffè che tengono svegli i redattori.

Il 18 settembre, l'amico **Candido Mele**, ha lasciato gli anni "50" per intraprendere la carriera dei "60"... insomma, si è dovuto allenare per riuscire a spegnere sessanta candeline. Ce l'ha fatta con il primo soffio tra la pioggia di auguri che gli giungono dalla moglie Patrizia, Alessandra, Stefano, Daniele, Claudio e Famiglia, Ida, Angelo, Patrizia, Ettore, Paolo, Laura, Giulia, Eleonora, Andrea 1 e 2, Marcello, Sonia, e dalla redazione di Viavai per lo sponsor più... "antico".

La famiglia Dionisi si arricchisce di un altro elemento: **Alice**. Con gioia ne danno l'annuncio il papà Antonello, la mamma Sara e... Silvano, il cane della famiglia.

Angelo Minotti compie 50 anni il 12 Ottobre. In ogni bollicina del tuo brindisi ci sono tutti i nostri auguri frizzanti, leggeri e affettuosi buon compleanno!
Da Ida, Antonio e Andrea.

Il 1 Settembre, **Mazzotta Pasquale** e **Mazzei Savina** hanno pronunciato il fatidico SI. Con l'augurio che la strada che state percorrendo, sia sempre cosparsa di rose. Auguri da tutti i vostri collaboratori.

*****

Il 21 ottobre 2007 la "Mascotte" del ristorante "Betty Boop", **Susanna**, spegne la sua prima candelina. Auguri di buon compleanno da Patrizia, Ettore e da tutto lo staff di Viavai.

INCUCINA

RICETTA del mese
di Ida Odette Bianco

"Brutti ma buoni" e il Babà

Buoni ma brutti
Ingredienti:
4 albumi; 300 gr. di zucchero; 150 gr. di mandorle; 150 gr. di nocciole.

Esecuzione:
Montate gli albumi con lo zucchero. Quando l'impasto è ben sodo, aggiungete le nocciole, le mandole tritate e fate cuocere per circa 5 minuti in un pentolino, su fuoco bassissimo, girando continuamente finché il composto non si stacchi dalle pareti della pentola. Fate riposare per qualche minuto. Foderate una placca con carta da forno, versare a cucchiaini il composto, cuocere in forno caldo a 180° per 15 minuti circa. Vi accorgerete che i dolcetti saranno pronti perchè la superficie si crepa leggermente.

Babà - ***Ingredienti:***
280 grammi di farina Manitoba oppure normale; 45 gr. di zucchero; 4 uova; 100 grammi di burro morbido; 1 cubetto di lievito di birra; un pizzico di sale; panna montata.
Per lo sciroppo:
250 g di acqua; 150 g di zucchero; 150 g di rum; scorza di 1 limone non trattato.
Esecuzione:
Con l'aiuto dell'impastatrice lavorate tutti gli ingredienti del babà fino a quando otterrete un impasto omogeneo che si stacca in un sol pezzo. Se siete senza impastatrice dovete lavorare a lungo, circa 15 minuti, impastando con le vostre mani per ottenere il medesimo risultato. Rovesciate l'impasto in uno stampo rotondo per torte (circa 30 cm di diametro con un buco centrale) cercando di non romperlo e sigillatene bene le due estremità. Lasciar lievitare il babà finchè non raddoppia il suo volume, cuocere a 180° per 20' fino a doratura completa. Intanto preparate lo sciroppo facendo bollire l'acqua con la buccia del limone fresco, solo la parte gialla, e lo zucchero, appena prende il bollore, toglietelo da fuoco, togliete la scorza del limone e aggiungete il rum. Imbevete il babà appena sfornato e fate raffreddare per tutta la notte in frigorifero ricoperto con pellicola trasparente. Il giorno dopo rovesciate il babà e, aiutandovi con una siringa, imbevete con dell'altro sciroppo al rhum ben caldo. Il babà deve risultare molto bagnato. Guarnite poi a piacere con la panna montata.

FORNO PANE DEGLI ANGELI
di Orezelleca Niko & Giancarlo
PANE, PIZZA E DOLCI CASARECCI
ALIMENTARI RINFRESCHI
PANINI CON PORCHETTA D'ARICCIA
aperto dalle 6,00 alle 14,00
pomeriggio festivi chiuso
Via degli Angeli, 164/166 - Tel/fax 06.24.26.443

Troverete altre ricette nel libro

"70 RICETTE FACILI E GUSTOSE"
di Ida Odette Bianco

Premio letterario "Roma - Ravanusa"

Grande partecipazione anche alla quarta edizione del "DUERRE"

di E. Ranalletta

Stati Uniti, Canada, Francia, Svizzera e Brasile... poi Firenze, Torino, Cuneo, Bari, Potenza, Milano, Genova, Vercelli ecc. Oltre che dal Lazio e dalla Sicilia, da tutte le altre località appena citate sono giunte opere per l'ormai celebre concorso letterario Duerre (Roma - Ravanusa). Il premio, sponsorizzato dalla ACSI di Agrigento, è giunto alla sua quarta edizione e si è guadagnato un prestigio sempre crescente grazie all'entusiastica partecipazione di Poeti e Scrittori che, possiamo dirlo, da tutto il mondo inviano lavori per questo fortunato concorso. Il "Premio DUERRE" è nato quattro anni fa per sancire il gemellaggio tra "Viavai" e il giornale ravanusano "Lu Papanzicu" e, quest'anno, si estende anche alla Puglia grazie alla new entry "Armonia", il giornale di S. Giorgio Ionico in provincia di Taranto.
Al 15 settembre sono giunti ben sessanta racconti brevi e circa novanta poesie di cui una cinquantina dialettali e il resto in lingua italiana.
La novità di questa edizione riguarda la categoria "poesia dialettale" che ora si presenta divisa in tre sezioni, quella dialettale siciliana, quella pugliese e quella laziale. Le giurie sono tre, una laziale (il calcio non c'entra N.d.R.), una pugliese e una siciliana, e sono state già designate dalle redazioni dei tre giornali. Per ovvie ragioni, i nomi dei giudici non possono essere resi noti se non dopo lo spoglio e la votazione. La lettura dei romanzi inizierà il 15 ottobre, poi sarà la volta delle poesie dialettali, ed infine di quelle in lingua. Si presume che i vincitori saranno designati entro il 20 novembre, mentre la consegna dei premi avverrà, a Ravanusa (AG), il 6 dicembre. Come sempre, i vincitori saranno avvertiti per tempo. Tutte le fasi dello spoglio e delle votazioni saranno pubblicate sul sito viavai.roma.it e su www.lupapanzicu.it.

LUNEDI' RIPOSO
RISTORANTE - PIZZERIA
il Gabbiano
Pesce fresco tutti i giorni
Tavoli all'aperto - Aria Condizionata
Via Alberto da Giussano, 75 - Tel. 06 2753350

F.LLI CERULLI
VENDITA PROMOZIONALE !!!
sconti dal 10% al 50%
Carta SI BANCOMAT
Via Casilina, 336-338 00176 Roma - Tel/fax 06/24402072

Hai bisogno di
ASSISTENZA PC A DOMICILIO?
Riparazioni e Assistenza tecnica Hardware / Software
PREZZI CONVENIENTI
a partire da € 25,00 INTERVENTO BASE
SERVIZIO SPECIALIZZATO Microsoft CERTIFIED
339 2039687 info_assistenza@email.it

AUTOFFICINA AUTRONICA
Pietro Miconi
Riparazioni plurimarche italiane ed estere benzina e diesel
Carburatorista - impianti a gas
Ricarica A.C. - Bollino blu
Via Cosimo Bertacchi 12/14 (Torpignattara) - Tel./fax 06.2427794

La Legge a portata di mano *(informazioni legali)*

Rubrica destinata a chi desidera districarsi nel labirinto di leggi e normative che regolano la nostra vita quotidiana. Molto spesso, i cittadini si devono confrontare con situazioni apparentemente difficili ma per le quali esistono soluzioni legali molto semplici e alla portata di tutti. Con questa rubrica intendiamo informare i lettori sulle possibilità che la Legge offre per dirimere situazioni tra le più disparate, dai problemi condominiali a quelli di successione, dalle separazioni agli affidamenti, dagli infortuni al diritto del lavoro. Inviare quesiti e/o segnalazioni all'email: **viavai@tiscali.it.**

INDENNIZZO DIRETTO:

più vantaggi o più rischi per gli automobilisti?

Avv. Paolo Cerone

Prendiamo spunto per rispondere alle molteplici domande pervenuteci su tale argomento:

Per i sinistri accaduti a partire dal 1° febbraio 2007, tra 2 autoveicoli immatricolati in Italia, subiti senza colpa o con colpa parziale, che abbiano provocato danni al veicolo o lesioni di lieve entità al conducente, c'è la nuova procedura del risarcimento diretto, cioè sarà direttamente la propria compagnia di assicurazione a gestire e rimborsare i sinistri al proprio assicurato.

In effetti in linea teorica, Il Modulo Blu, correttamente compilato e firmato da entrambi o solo da un conducente consentirebbe un netto accorciamento dei tempi necessari per ottenere la liquidazione; però per ottenere che l'Isvap, l'istituto preposto, accerti le violazioni, occorre che qualcuno reclami e documenti per iscritto. Ed è molto difficile che un danneggiato, a volte infortunato, e non al corrente delle regole, possa destreggiarsi da solo.

Tanto più che si può efficacemente reclamare per i ritardi o le omissioni delle Compagnie solo se le richieste sono effettuate con le modalità previste da una normativa piuttosto farraginosa.

Un'altro dei rischi più grandi è che i danneggiati non ottengano risarcimenti più congrui. In effetti per quale motivo una compagnia dovrebbe liquidare di più se il danneggiato è sprovvisto di ogni nozione in materia ed inoltre privo di una corretta assistenza tecnica?

Addirittura potrebbe accadere che gli assicurati "più potenti", ovvero quelli che hanno più polizze, vengano beneficiati e indirettamente "prezzolati" a discapito degli altri.

Tra l'altro il previsto risarcimento in forma specifica, e cioè presso officine convenzionate con le compagnie assicurative, se da un lato permette uno sconto sul premio assicurativo, dall'altro presta il fianco ad una critica basata sulla minima garanzia che il danneggiato potrà avere nei confronti di officine oberate dal lavoro e che comunque non tenderanno mai a prestare una adeguata cura alla riparazione meccanica di un cliente perlomeno "occasionale".

CONDOMINI MOROSI

A quali sanzioni vanno incontro?

di G. W.

Uno dei tanti problemi che affliggono il condominio è costituito dai condomini ritardatari nel versamento dei contributi condominiali. L'amministratore dinnanzi ad un condomino moroso ha a disposizione lo strumento del decreto ingiuntivo. Secondo la legge per la riscossione dei contributi in base allo stato di ripartizione approvato dall'assemblea, l'amministratore può ottenere decreto d'ingiunzione immediatamente esecutivo, nonostante l'opposizione. Viene così offerto un mezzo rapido ed efficace per agire contro i condomini morosi, un mezzo, inoltre, che ha l'ulteriore vantaggio di porre la sola condizione che il preventivo sia regolarmente approvato dall'assemblea.

INQUILINI E CONDOMINI IN ASSEMBLEA

di G. W.

Molti di noi vivono in un appartamento in affitto o hanno affittato un loro appartamento, per questo motivo spesso sorgono dei dubbi relativi a chi debba intervenire alle assemblee condominiali. Di norma è lo stesso amministratore che convoca gli inquilini dei condomini o i proprietari a seconda delle materie previste nell'ordine del giorno dell'assemblea. In ogni caso è bene sapere che la convocazione dell'assemblea va inviata direttamente agli inquilini solo per le assemblee riguardanti le materie di riscaldamento e condizionamento centrali. Per il resto gli inquilini dei condomini hanno sì il diritto di usare le parti comuni del condominio, ma il diritto di intervenire alle assemblee spetta ai proprietari. Resta salvo che gli inquilini possono comunque presenziare alle assemblee, come qualsiasi terzo, se ad essi viene data l'apposita delega da parte dei proprietari.

Studio Legale Siviero

Via Pisino, 155 fab. 4 sc. A int 8 - 00177 ROMA
☎ 06/25 21 02 47 - 06/25 20 49 23
e-mail avvsivierof@libero.it

- Amministrativo
- Famiglia e Successioni
- Proprietà
- Condomini e Locazioni
- Contratti
- Infortunistica stradale
- Contravvenzioni
- Diritto del Lavoro
- Recupero crediti

Lo studio legale è autorizzato al GRATUITO PATROCINIO

Lo studio legale riceve per appuntamento il lunedì ed il venerdì dalle 15,00 alle 20,00

L'ASSOCIAZIONE CULTURALE "IL FARO"
Per la rivalutazione dei dialetti d'Italia

INDICE

il 1° Concorso Nazionale di Poesia in vernacolo

"SINFONIA DIALETTALE"

La partecipazione è consentita a poeti dialettali con un massimo di due componimenti mai premiati in nessun concorso.

Per ulteriori informazioni scrivere a infoilfaro@gmail.com oppure chiamare il numero 338 8755933 - Associazione culturale "IL FARO" Via del peperino, 3 C/9 - 00158 ROMA http://assilfaro.splinder.com/

Il bando integrale è scaricabile dal sito viavai.roma.it

Il 2 ottobre torna la FESTA DEI NONNI

di A. Z.

Per il terzo anno consecutivo, il 2 ottobre si festeggiano i "Nonni". La festa, istituita dal Governo, coincide, non ha caso, con il giorno dedicato agli Angeli Custodi.

E' finito quindi il tempo di quella famosa canzone che diceva: il "vecchietto dove lo metto" - oggi i nonni, grazie anche ai nuovi medicinali, vivono più a lungo, e con una forte carica di vitalità, di entusiasmo e di responsabilità per gli impegni che si assumono. Di questo ne gode la comunità grazie ai compiti che molti Nonni svolgono nei servizi sociali. E i bambini, che possono gioire dell'esperienza, dell'affetto e dell'amore del proprio nonno.

IL APPARECCHI

"Non tutta la chimica è cattiva. Senza la chimica, come l'idrogeno e l'ossigeno per esempio, non ci sarebbe modo di fare l'acqua, un ingrediente fondamentale della birra." >*Dave Barry*

A proposito di politica, ci sarebbe qualche coserellina da mangiare? >*Toto'*

Una auto-stoppista e' spesso una giovane ragazza poco vestita che si trova sul vostro cammino quando siete con vostra moglie. >*Woody Allen*

IL MERCATINO DEL RISPARMIO
Coop Sociale Co.S.A. ONLUS

ABBIGLIAMENTO UOMO - DONNA - BAMBINO
Intimo

Jeans ORIGINALI e GIUBBOTTI IN PELLE a soli € 7,00

Camicie € 5,00 Scarpe € 5,00

Borse € 3,00 Stivali € 10,00

Via Augusto Dulceri, 28
Tel. 06 98870853 - 333 2433684

Pasticceria - Caffè
Marcello Lampilli & C. s.n.c.
Gastronomia - Aperitivo a Buffet
Consegne a Domicilio
00176 ROMA - Via A. Tempesta, 41/A
Tel. 06 2414109 - Cell. 339 8707614

Raffaele Morabito
SOSTITUZIONE SERRATURE A PROFILO EUROPEO
CILINDRI CON CHIAVE PROTETTA
fichet - EVVA - CISA - KABA
Cilindri magnetici
Persiane
Avvolgibili
Zanzariere
Porte blindate
Infissi in alluminio
Grate di sicurezza
Via dei Quintili, 228 - Tel. 06/2426448 - 338 2854076

Calzature ROMANSHOES Roma
Melluso
Starlet
STONEFLY
MEPHISTO
Via Roberto Malatesta, 54/56
- Tel. 06/21700690 -

DAI MUNICIPI

Nuovo centro anziani e libreria per bambini

VII Municipio

Il 10 settembre scorso, in un lasso di tempo di mezz'ora il VII Municipio è stato protagonista di due importanti inaugurazioni.
Alle 15:30, davanti a una folla di centinaia di persone, il Sindaco Veltroni insieme al Presidente Mastrantonio ha tagliato il nastro del nuovo, enorme, Centro Anziani di Quarticciolo, un progetto che dopo anni di lavori ha visto la luce e potrà essere un punto di riferimento importantissimo per un quadrante che con il mercato e la prossima apertura del Teatro, vedrà giorni di limpida vita sociale e culturale.
Un'oretta dopo, in piena Centocelle, sempre alla presenza del Sindaco, del Presidente del Municipio e dell'Assessore alla Cultura Enrica Rossi, cinque ragazze hanno visto coronato il loro sogno di aprire una libreria per bambini. Il delizioso spazio di Via delle Rose sarà non solo un punto vendita di testi per bimbi, suddivisi per età e per argomento, ma anche un piacevole punto di ritrovo vista la presenza di una caffetteria che consentirà anche ai grandi di sostare mentre i più piccoli si diletteranno girovagando per la loro libreria.
Veltroni stesso ha sottolineato che "oggi Roma ha una distribuzione diversa dei luoghi di cultura: non è solo il centro che offre servizi. Il lavoro di questi anni ha portato tanti giovani ha tentare con successo l'avventura di una attività commerciale finanziata dal Comune e queste 5 ragazze rappresentano un orgoglio anche per la classe politica romana".
Mastrantonio ha aggiunto che "il Municipio sta lentamente prendendo un'immagine nuova, moderna, organizzata e completa: un lavoro duro ma che sta dando dei frutti importanti".

Record di carte d'identità

VI Municipio

Comunicato stampa
Picco di lavoro per i servizi anagrafici del Municipio Roma 6: nei mesi di luglio ed agosto 2007 sono state rilasciate n. 4.856 carte d'identità , ben il 43% in più che nello stesso periodo del 2006; il risultato (incremento record tra i Municipi del Comune di Roma) è stato raggiunto grazie ad uno speciale progetto che ha coinvolto anche i dipendenti di altri Uffici.
E' stato alto anche l'incremento dei certificati rilasciati, ben 7.525 con un incremento del 51% rispetto a quelli rilasciati nello stesso periodo del 2006. Anche per le richieste di residenze si è avuto un incremento notevole (308 pratiche con un incremento del 26,7%).
Il Presidente Giannini Teodoro ed il Direttore Politano Italo Walter si sono uniti ai ringraziamenti rivolti dall'Assessore D'Ubaldo ai dipendenti che hanno partecipato al progetto.

Accoglienza Unica Municipale

I nuovi locali siti al piano terra, ingresso centrale della sede del Municipio di Via Tiburtina 1163

V Municipio

La nuova struttura organizzativa è un'innovazione in tema di accoglienza del pubblico e di semplificazione delle procedure di accesso ai servizi. Funziona con postazioni operative attrezzate dove sarà più semplice istruire qualsiasi tipo di pratica e i cittadini potranno rivolgersi, per le proprie necessità, ad unico interlocutore.
Queste le attività previste:
Sportello Attività Produttive - per le attività connesse al commercio e ai tributi;
Sportello Servizi alla Persona - per le attività connesse ai servizi sociali, educativi, culturali e sportivi;
Sportello Tecnico - per le attività connesse ai servizi tecnici.

Servizio Agenda
L'attività municipale è comunque caratterizzata anche da attività di servizi, uffici e processi che hanno specificità più complesse e articolate, che necessitano di responsabilità decisionali e di verifiche di qualità o propedeutiche ad atti svolti da altre strutture dell'amministrazione comunale.
Tramite l'accoglienza unica sarà possibile accedere in modo trasparente a questo livello di gestione, fissando direttamente appuntamento con i dirigenti, i responsabili di aree complesse e i responsabili degli uffici, dei servizi e dei progetti.
Presso ogni sportello sarà infatti attivo uno specifico Servizio Agenda che svolgerà questa funzione.

Graduatorie Definitive Asili Nido a.s. 2007/8

VII Municipio

Le Graduatorie definitive asili nido sono esposte presso i locali della UOSECS del Municipio Roma VII (per gli Asili Nido nel nostro territorio) e sono consultabili on-line sul sito del comune di Roma.
Per ogni informazione e chiarimento rivolgersi all'ufficio Servizi educativi 0 - 6 anni - Asili Nido, in viale Palmiro Togliatti 983 secondo piano telefono 06/69607614 06/69607632.

IL APPARECCHI

Il primo abbonato al telefono non sapeva a chi telefonare. > *Marcello Marchesi*

Due cose sono infinite: l'universo e la stupidita' umana, ma riguardo l'universo ho ancora dei dubbi. > *Albert Einstein*

Un libro di favole per i più piccini

VII Municipio

Il Municipio intende realizzare a dicembre 2007 un piccolo libro di favole realizzato, anche nella parte grafica, con il contributo di due volontarie di Servizio Civile, come dono e testimonianza dell'impegno e del senso di responsabilità educativa manifestato dai giovani volontari insieme al Municipio VII.
Nel mese di novembre 2006, infatti, è terminato il progetto di Servizio Civile " A piccoli passi....", realizzato dal Municipio VII e avviato nel mese di novembre 2005.
Protagonisti del progetto i bambini di età compresa tra i 0 e i 5 anni nonchè quelli frequentanti i nostri Servizi Educativi - Asili Nido e Scuole dell'Infanzia.
Insieme a loro sono state coinvolte anche le famiglie, sempre più sensibili verso le problematiche educative che sollecitano nuovi interrogativi e nuove riflessioni.
Il progetto ha offerto una valida occasione di collaborazione e di condivisione tra tutti coloro coinvolti nell'educazione dei bambini e ha permesso di costruire un percorso comune che si è articolato su tutto il territorio intorno al progetto nazionale "Nati x leggere": un progetto promosso per favorire la lettura al bambino fin dalla più tenera età e per sviluppare in lui l'amore per i libri affinchè si sviluppi la capacità di leggere con piacere.
Proprio per questo il Municipio intende realizzare a dicembre un piccolo libro di favole realizzato, anche nella parte grafica, con il contributo di due volontarie, come dono e testimonianza dell'impegno e del senso di responsabilità educativa manifestato dai giovani volontari insieme al Municipio VII.

Raccolta differenziata porta a porta

VI Municipio

Comunicato stampa
In data 12 Settembre 2007 alle ore 18,00 il Consiglio del Municipio Roma VI ha votato alla unanimità l'Ordine del Giorno presentato dal Consigliere Fabio Piattoni (Capogruppo dei Verdi) che ha per oggetto la richiesta di attivare il progetto pilota della raccolta differenziata porta a porta anche nel Municipio VI.
"E' evidente - commenta il Cons. Fabio Piattoni - che la raccolta porta a porta è l'obiettivo strategico che ci deve guidare da qui ai prossimi anni. Sia la produzione e sia la gestione dei rifiuti devono subire un forte cambiamento di rotta; finisce l'epoca della logica "polvere sotto al tappeto": tutti cittadini, le aziende addette e le istituzioni (in primis) collaboreranno, non solo alla diminuzione della quantità dei rifiuti, ma all'aumento, in quantità e in qualità, della parte differenziata. Ne gioverà l'ambiente e ne gioveranno i cittadini: pensiamo alla prospettiva del minor uso delle discariche e degli inceneritori (e al riuso dei materiali), ma pensiamo anche alle diminuzione della tariffa per lo smaltimento (legato al comportamento virtuoso dei cittadini), alla scomparsa dei cassonetti dalla strada, con il conseguente recupero di posti auto e miglioramento del decoro urbano. I risultati del limitrofo Colli Aniene (punte di differenziata del 70%) ci dicono che questa, è la direzione giusta".

Fabio Piattoni, capogruppo Verdi del Municipio Roma 6

MEDIBROKER
MUTUO 120%
Extralarge.
Nuovo Mutuo 120%
allarga le tue possibilità.
MEDIBROKER
www.medibroker.it
info@medibroker.it
800 180 446
ROMA - Via Marcianise, 26
tel. 06.21702530 - 339.2546547
338.6984548
VELLETRI - Via Menotti Garibaldi, 82
tel. 06.9638397 - 328.0239596
393.2198669

Angelozzi s.r.l.
Rubinetterie - Sanitari
Mobili bagno - Parquet
Pavimenti e Rivestimenti
Ristrutturazioni
damixa™
LA FAENZA
Newform
ARTESI
LEGNOBAGNO
Ufficio vendite e Sala Mostra:
Via Giuseppe Pianell, 7 Tel. 06 4390342 - Fax 06 45434610
E-mail: info@angelozzi.it - www. angelozzi.it

I.C.S. ISTITUTO PER LA CULTURA E IL SOCIALE
CORSI 2007/2008
presso la scuola Media Statale. G. B. PIRANESI
Martedì - Giovedì (ore 17 - 20,30) Sabato 9-13
Via Luchino dal Verme, 109
(Largo Preneste / Malatesta)
LINGUE
INGLESE - FRANCESE - SPAGNOLO
TEDESCO - RUSSO - GIAPPONESE
CINESE
Italiano per stranieri
● INFORMATICA computer da zero ECDL (PATENTE EUROPEA)
web design (creazione di siti internet) grafica pubblicitaria
● PITTURA FUMETTO *per ragazzi e adulti* ● STORIA dell'arte con visite guidate
● YOGA - AYURVEDICA ● RIFLESSOLOGIA PLANTARE
● MUSICA (corsi di pianoforte chitarra tastiera sax violino ect..) ● CANTO lirico e moderno
● TEATRO ● DIZIONE per adulti ● GIOCHI TEATRALI per bambini
● SCUOLA DI SCRITTURA narrativa poetica teatrale cinematografica giornalistica
● INCONTRI E SEMINARI: letteratura cinema teatro arte filosofia psicologia scienza ambiente
● LEZIONI discipline scientifiche e umanistiche - preparazione esami
● LINGUA DEI SEGNI ITALIANA ● DIRITTO ● FOTOGRAFIA ● GRAFOLOGIA
info 06299910 - 3284175677 - 3409694420
email: ist.cultura-sociale@libero.it
consultare il sito www.ics.roma.it
GITA
Domenica 7 ottobre:
Calcata e la Valle del Treja
Pulman GT - guida per l'intera giornata € 25,00
+ pranzo facoltativo € 10,00

A.A.A. Annunci

Per favorire l'accesso a questa rubrica al maggior numero di utenti, gli annunci saranno inseriti con il seguente criterio: in ogni categoria, i nuovi annunci saranno inseriti in cima alla lista "spingendo" verso il basso i più datati fino a farli fuoriuscire (il codice tra parentesi indica la data di prima pubblicazione). Pertanto, non è rispettato l'ordine alfabetico bensì quello cronologico (in cima i più recenti). Gli annunci in riquadro, sono sempre sistemati in punti di maggior evidenza indipendentemente dai criteri di cui sopra.

PIANOFORTE corsi individuali teoria e solfeggio. Preparazione esami conservatorio. Saggio finale con rilascio attestato. Iscr. gratuita per i soci di Viavai.
Info: 328/4670100 (10/7)

LEZIONI, CORSI

Ex interprete esegue lavori dal francese e dall'inglese e impartisce ripetizioni scuole medie - prezzi modici zona Casilina - 335/5904856 (10/7)
Ingegnere impartisce ripet. matematica in zona x medie inferiori e superiori - 339/1226731 (10/7)
Insegnante lettere classiche impartisce lezioni qualificate latino - greco - scuole sup. italiano - storia - geografia scuole medie. Recupero debiti scolastici - 338/3016220 (9/7)
Insegnante di lettere impartisce lezioni in tutte le materie letterarie. Disponibile anche per recupero crediti o esami universitari. Prezzi modici. Antonella 3334128233 (7/7)
Laureato Fisica con Dottorato di Ricerca impartisce lezioni di Fisica a studenti medie superiori e Università. Max serietà. Euro15 20/ora - 328 2226599 (7/7)
Laureata in matematica 110/lode impartisce ripetizioni x medie e superiori in tutte le materie scientifiche. Recupero debiti scolastici. Prezzi modici. Giada 3387968397 /6/7)
Lezioni private impartisco a domicilio.Francese, Inglese, Latino, Italiano. Euro 15/ora. Paolo 339.7166015 (6/7)

CORSO DI YOGA - Martedì 19,00 - 20,00. Posture di hata yoga e micromovimento per conquistare uno stato semimeditativo (Raja yoga). Il corso utilizza il rilassamento, mai lo sforzo, per sviluppare maggior coscienza. Nostopcenter - Via Cap. Ottobono 12 (Pigneto) - 333/9377798 - 06/270365 (10/7)

Diplomata Conservatorio, impartisce lezioni di pianoforte, solfeggio, teoria musicale, storia della musica e propedeutica musicale a bambini ed adulti, anche a domicilio. Prezzi modici - Antonella, 347/9377407 (6/7)
Lettere filosofia Italiano inglese per elem. medie e superiori studentessa lezioni e ripetizioni impartisce. Rossella 328/4228785 (5/7)
Diplomata Arti Grafiche, conoscenza della lingua Inglese offresi come aiuto compiti o ripetizioni. Max serietà ed esperienza. - 06/2415628 (3/7)
Greco e latino lezioni qualificate impartisce laureata con pluriennale esperienza di insegnamento. tel. 349/7625873 (3/7)
Laureata lingue 108/100 impartisce ripetizioni Inglese, Francese e Spagnolo x elementari, medie inf. e sup., anche aiuto compiti. Prezzi modici - Ilenia 338/3364942-06/24303146 (3/7)
Ragioneria, diritto, economia, politica, tecnica professoressa esperienza impartisce lezioni anche livello universitario zona Torpignattara-serali - 06/2414523; 339/1520796; 349/8220015 (3/7)
Do you want to have english conversation with me? - please call Frank 328/6688938 (2/7)
Laureanda in Scienze della Comunicazione impartisce ripetizioni di inglese latino italiano filosofia storia geografia per elem. medie sup. Aiuto compiti stesura tesine e mappe concettuali. Traduzioni. Max serietà - 348/9340968 (2/7)
Professore di ruolo esperienza trentennale impartisce ripetizioni di greco e latino - 349/7260705 (2/7)
Studentessa dipl. max voti liceo linguistico offre ripetizioni francese e tedesco scula media/superiore 8 euro/h - 349/4407631 (2/7)
Ex interprete traduttrice dal francese e dall'inglese impartisce ripetizioni e lezioni prezzi modici - 335/5904856 (1/7)
Insegnante 31enne esperta laureata e abilitata col max dei voti impartisce lezioni pomeridiane di materie letterarie ai ragazzi di qualsiasi ordine e grado. sede monterotondo. info 320/5718526 (1/7)
Ragioneria diritto economia politica tecnica professoressa pluriennale esperienza impartisce lezioni anche livello universitario zona Torpignattara - ore serali 06/2414523 - 339/1520796 - 349/8220015 (1/7)
Professore di ruolo esperienza trentennale impartisce ripetizioni di greco e latino. 349/7260705 (1/7)
Accurate ripetizioni d'inglese impartisce supplente laureata in lingue (110) a studenti scuole elementari medie inf. e sup. Traduce inoltre dall'inglese qualsiasi tipo di testo. - 06/2752308 (1/7)
Ing. elettronico (110 e lode) impartisce ripetizioni (elem. medie e superiori) di matematica fisica elettronica informatica. Aiuto compilazione tesi e testi (anche in inglese) e lezioni per l'uso del PC. prezzi modici. max serietà. 06/24303146 (01/7)
Matematica chimica fisica lingue docente impartisce lezioni anche altrui domicilio - 06/23231273 (1/7)

PRESTAZIONI VARIE

Signora 60enne pensionata accompagnerebbe bimbi a scuola dalle 7,30 alle 8,00 lun-sab Torpignattara prezzo da convenire - 335/5904856 (10/7)
Stiratrice e piccoli lavori di sartoria offresi - Oresta 329/7664429 (10/7)
Restauri eseguo su tappeti persiani e arazzi piccolo punto - 347/6717266 (10/7)
Sarta in pensione esegue proprio domicilio piccole riparazioni orlo lampo a partire da euro 5,00 per privati o aziende solo c/o proprio domicilio - no perditempo 06/24402782 (9/7)
Grafica esegue creazioni personalizzate di partecipazioni, segnaposto e tableau per matrimoni, cerimonie e feste - 06/06.24.15.628 (6/7)
Provini x book modelle attrici veline cantanti autori - 328/6688938 (5/7)
Fotografo esegue servizi foto e video per cerimonie, book ed eventi. Prezzi modici: Francesco 3473310781 www.fotodimatrimonio.com (4/7)
Siti web realizzazione (tutto incluso) low cost. - lucant.webmaster@libero.it - 349/74.89.418 Luca. (2/7)
Investigatore privato legalmente autorizzato svolge ogni tipo di indagini Italia /estero. Prove foto/video e relazioni giudizialmente valide-testimonianze in Tribunale 24/24h - 3355874777 (2/7)
Italien italienisch italiano italian for foreigners: lessons/conversations for individuals/small groups given by experienced teacher area Casilino/Porta Maggiore/Prenestino low-prices T. 349/4458724 (2/7)
Idraulico offresi per piccole riparazioni rifacimento impianti appartamenti negozi condizionamento ecc. - Luca 333/3972807 (1/7)

CONFERENZA DI ASTROLOGIA di Rino Curti. Saturno - Urano - Plutone la cura per un nuovo mondo dell'anima. PRESENTAZIONE DEL CORSO DI ASTROLOGIA - Sabato 13 ottobre 16,30 - 18,30
Nostopcenter - Via Cap. Ottobono 12 (Pigneto) - 328/5314150 - 06/270365 (10/7)

VENDO COMPRO

MG cabrio penultimo tipo 60000 km rossa full optional vendo euro 9.000 tratt. 06/23234072 - 334/3120971 (10/7)
Materassino per massaggi in legno massello vendo 370 euro tratt. - Michele 329/7352524 (10/7)
Opel Calibra vendo buono stato accessoriata unipro. Euro 2.500 - 333/5423114 (9/7)
Cartoline francobolli monete banconote collezionista acquista solo da privati - 328/6441450 (9/7)
Cerco Mother board funzionante per pc portatile Compaq Presario 1500 - 06/83501613 (9/7)
Cerco abito da sposa in macrame' bianco, stile impero anni 60. Donato alla chiesa San Luca circa 20 anni fa. Prego chiunque ne fosse in possesso di chiamare allo 06/21703242. Offro ricompensa. Anna Maria (7/7)
Carrozzina inglesina come nuova vendo 80 euro - 06/24406318 (7/7)
Kirby ultimate G series + battitappeto valore 3mila euro vendo a 1500 tratt. - nuovissimo - 338/8889016 (7/7)
Lettino da bambino fino 6 anni come nuovo euro 80,00 + passeggino in regalo - Rosetta 06/24406318 (7/7)
Trattore agricolo Ferrari 26 C.F. buono stato vendesi € 5mila completo di fresa e accessori - no perditempo - 339/3797157 - 333/5861513 (6/7)

INSERZIONI GRATUITE

Gli annunci si possono consegnare o spedire all'Ass. Culturale VIAVAI, Via L. Bufalini 88 - 00176 ROMA oppure all'e-mail: viavai@tiscali.it. **Non si pubblicano annunci ambigui o comunque ritenuti ingannevoli, compravendita o scambio di musica, libri e software copiati, inserzioni a carattere commerciale, sessuale, o comunque rivolte a minorenni. Annunci in riquadro euro 12,00 (tre uscite).**
La Redazione si riserva il diritto di selezione. Non si accettano reclami per errori od omissioni. Se scoprite annunci ingannevoli, segnalateli subito all'associazione Viavai.

Burgman Suzuki 250 anno 2000 revisionato: euro 1500 - 338/8543165 (6/7)
Biciclette (3) ottimo stato 80 euro in blocco - ore cena 06/21707083 (6/7)
Divano + 2 poltrone stile barocco da ristrutturare, prezzo da concordare tel. ore serali 3397254756 (6/7)
Parabrezza commerciale per SH 125/150 ancora imballato mai usato, vendo 75 € + giacca invernale moto AXO Struttgart nera, in cordura, taglia L, nuova ancora imballata. vendo € 270 - 339-2312739 (6/7)
Vasi con fiori privato vende € 5,00 + tappeto usato 270x180 € 150,00 - 06/2414129 (5/7)
Regalo rete matrimoniale ortopedica in buono stato ritiro a domicilio Torpignattara - 06/24403726 (4/7)
La nazione operante di Savino + altri 30 libri vendo prezzo da concordare - 06/21709473 (pom/sera) (5/7)
Salotto in piuma d'oca (divanoletto + 2 poltrone) euro 1.500 tratt. - 06/2414031 (4/7)
Mobiletto anni '30 bellissimo vendo ad amatore - 333/5946202 (4/7)
Aspirapolvere Kirby ultimate serie 5 come nuovo + battitappeto valore 3000 euro vendo a 1500 tratt. - 338/8889016 (3/7)
Suzuki SV650 (naked) gialla 07/2005 6000 km unipro tagliandi originali tutto ottimo stato sempre garage euro 5.500 - Alessandro 335/6651489 (3/7)
Sala da pranzo stile antico + cucina + camera da letto vendo - 06/2419033 (3/7)
Dispositivo per trattamento acqua da applicare direttamente al rubinetto senza aggiunta di sostanze trattanti autorizzato Ministero Sanità, vendo - 327/4413617 (3/7)
Alfa Romeo 1400 anno '98 color derby air bag + ss vendo euro 1500 - 339/4888469 (2/7)
Vendo lampadario murano bianco anni 60-70 a forma di sei grandi foglie con tre pistilli adatto per saloncino - misure h.90x60 circa euro 1000 tratt. in regalo italia a colori 25 volumi - 06/2286347 (2/7)
Giradischi reader digest anni 60 buono stato euro 100 + in regalo enciclopedia medica Peruzzi 8 volumi - 328/9455805 (2/7)
Macchina per cucire Necchi elettrica con mobile perfetta € 350 + pelliccia taglia grande nera mod. esclusivo euro 400 - 06/24303374 (1/7)
Occasione! Vendo lettino legno neonato fino 4 anni cuori scolpiti su spalliere ben tenuto no rotelle 90 euro +e nciclopedia Peruzzo Larousse 40 volumi 100 euro! (valore mercato 600 euro) - Alessandra 347/1011450 (1/7)
Cerco fogli album francobolli italia repubblica dal '45 al '54 e dal '78 in poi g.b.e (Bolaffi) anche usati. Alberto - 347/8175390 (1/7)

CERCO LAVORO

Lavoro cerco come addetto segreteria, commessa, dog sitter, baby sitter, addetto mensa - 389/1140239 (10/7)
Badante, baby sitter, stiratrice, pulizie, mense, signora offresi - 320/4745327 (10/7)
Signora offresi aiuto familiare disp. immediata - 328/8311826 (10/07)
Straniera 31enne seria documenti in regola offresi per pulizia uffici, scale, lungorario 5 o 6 ore zona Prenestina Casilina e limitrofe - 339/1792294 (10/7)
Signora 50enne offresi presso studio medico zone Largo Preneste, Malatesta, Filarete. 388/3421250 (9/7)
Ragazza seria bella presenza offresi come commessa o dog sitter in VI o VII municipio - pratica computer max serietà - 380/6878427 - 380/6878425 (7/7)
Baby sitter italiana esperta offresi zona casilina prenestina - 338/5266393 (7/7)
Per lavoro estivo giu - lug - agosto - animatrice ristorante albergo plurilingue arabo italiano francese offresi - 338-3612628 (6/7)
Signora 60enne colta bilingue occuperebbesi anche lungorario come baby sitter o segretaria anche studio medico Torpignattara - 335/5904856 (6/7)
Italiana 41enne offresi per supporto gestione familiare disp. immediata fino al primo pomeriggio - 346/1050231 (3/7)
Pensionato comunale con auto propria o altrui offresi come accompagnatore per Roma o fuori - 06/21701482 - 328/6955356 (3/7)
Italiano 24enne no patente colto buon inglese cerca lavoro serale/notturno zona Torpignattara anche solo weekend disp. subito - 333/4283821 (2/7)
Laureanda offresi come baby sitter dal mercoledì alla domenica max serietà 349/4407631 (02/7)
Badante polacca referenziata ottimo italiano documenti in regola cerca lavoro c/o persone anziane autosufficienti anche lungo orario - 328/3638843 (01/7)

OFFRO LAVORO

AVVISO AI LETTORI - Alcune aziende che offrono lavoro richiedono sotto varie forme un contributo in denaro o l'acquisto di un "kit" d'ingresso. Viavai si limita a pubblicare gli annunci e declina ogni responsabilità.

Primaria azienda distribuzione caffè cerca due dinamici collaboratori part time ottimi guadagni. Stage di formazione mar/gio ore 20,30 - Nadiya 333/1599557 (10/7)
Babysitter cerco poss. automunita zona Casilina/Alessi - 338/5771009 (10/7)
Ambosessi cercansi per una seria opportunita' commerciale, mansioni diverse, anche part-time e da casa. No rappresentanza. 348/3810760 (9/7)
Azienda leader settore nutrizione salute e benessere ricerca 2 giovani dinamici per inserimento settore commerciale altissime provvigioni. Dr. Nadia Tymchtshyn - 333/1599557 (9/7)
Volontari maggiorenni cercansi per centro disabili zona S. Giovanni - max serietà, poss. riconoscimento crediti formativi. Inviare CV con foto a email: mariacarmela.losavio@virgilio.it (7/7)
Cameriera esperta servizio tavoli trattoria cercasi. Via R. Malatesta, 294 - 393/7696092 (6/7)
Pizzeria cerca ragazza seria orario 16-22 buon trattamento no perditempo - 06/2428198 (4/7)
Provini canto, musica, attori - Via La Spezia - 328/6688938 (3/7)
Ambosessi cercansi per una seria opportunita' commerciale mansioni diverse anche part-time e da casa. No rappresentanza. - 06/9350501 – 348/3810760 (2/7)
Azienda leader nel settore assicurativo ricerca collaboratori da inserire in organico. Si assicura formazione e reali possibilita' di carriera. Inviare curriculum a roma3.job@alleanza.it (2/7)

ATTIVITA'

Ristorante 80 coperti cedo ottimi incassi, tratt. riservata - 06/23234072 (10/7)
Parrucchiere attività 40ennale cedesi zona Torpignattara - 06/2428252-339/6676897 (10/07)

IMMOBILI *(escl. agenzie)*

Camera singola cerco Centocelle Alessandrino Villa Gordiani - 328/8311826 - 320/4745327 (10/7)
Monolocale cerco arredato o non zone Villa Gordiani, Centocelle max euro 600 mensili - max serietà - 380/6878427 (9/7)
Segni vendo appartamento mq 65 4 camerette e cucina ristrutturato + cantine arredato e accessoriato euro 100.000 tratt. - 06/24405332 ore pasti (7/7)
Appartamento cerco in affitto 2 camere bagno e cucina - max 700 euro zona Torpignattara - 340/3373946 (6/7)
Appartamento 120 mq calpestabili in palazzo signorile con portiere Viale Filarete - GS salone, cucina abitabile, 3 camere, camerino, 2 bagni + terrazzo 105 mq. trattativa riservata - 349/0533570 (6/7)
Vendesi capannone 100mq da rifinire Via San Vito Romano (traversa Via A. Bullicante) 339/1167002 (5/7)
Box auto-moto in condominio via dei Berio mq.35 circa luce, soffitto mt.3, soppalco, porta basculante adatta a piccoli furgoni, privato affitta euro 195.00 cell.3289455805 (4/7)
Casa indipendente ristrutturata zona Torpignattara mq. 100 con terrazza euro 380mila tratt. no agenzie no perditempo - 333/2336151 (4/7)
Sardegna Isola Rossa (SS) appartamento 144 mq + giardino 850 mq. 15 min dal mare, da ultimare vendesi 130.000 euro tratt. - 333/6545274 (4/7)
Camera singola affittasi Largo Preneste a lavoratrice o studentessa euro 350,00 spese incluse - ore pasti 06/272551 (3/7)
Sardegna isola Maddalena privato affitta appartamentino a 50 metri dal mare - 079/280630 (3/7)
Giovane signora cerca posto letto anche per compagnia a signora anziana - zona Prenestino/Labicano - 06/297032 (03/07)
Camera singola e/o doppia in bilocale termoautonomo compl. arredate libere subito affittansi zona Centocelle prefer. studentesse non residenti. 349/4979123 (2/7)
Stanza a coppia anche stranieri libera €400,00 + luce e gas - Via Acqua Bullicante urgente - 328/3193138 (2/7)

LA NOSTRA STORIA

L'arte culinaria nell'antica Roma

di Vittorio Begliuti
(IV parte)

La mescita delle bevande era affidata agli schiavi giovani, che attingevano i liquidi dall'anfora o dal cratere. La cena, poi, era allietata da comici o da buffoni, giullari ante litteram. In famiglia le cene erano abbastanza modeste fatte da piatti frugali, mentre in quelle organizzate da uomini politici o da personaggi abbienti – che diventavano veri e propri "status symbol" - oppure organizzate per feste o per ricorrenze particolari erano sontuosi banchetti che prevedevano numerose portate con vivande prelibate, raffinate ed elaborate. La cena iniziava generalmente intorno alle 15.00 (proseguiva a volte fino all'alba del giorno dopo) e quella che…contava si svolgeva in due fasi: la prima costituita dal vero e proprio pasto accompagnato da bevande alcoliche in modesta quantità; la seconda, che si prolungava per molto tempo, a volte fino era… innaffiata da bevande e rallegrata da momenti d'intrattenimento. Le portate, come già detto, erano numerose e potevano raggiungere il numero di sette, preceduto sempre dall'aperitivo e da classici antipasti, piccanti e gustosi, per stuzzicare l'appetito dei commensali, a base di crostini ai formaggi e pizzette con ricotta, di verdure elaborate, di patè di olive nere e verdi, di panzanella ante litteram, di uova sode o al tegamino in salsa e di lumache, zucche e ostriche, nonché di tortini alle ortiche e/o al pesce con formaggio (che sarà uno dei piatti preferiti da Cicerone) e il tutto era innaffiato con vino dolcificato al miele. Questa era la prima portata, mentre la seconda spesso era servita in due momenti successivi: il primo era costituito da portate a base di carne, di pesce e di verdure; la seconda, invece, era costituita da piatti prelibati come arrosti, cacciagione e raffinati cibi elaborati. Si passava, poi, all'ultima parte della cena che vedeva un trionfo di dolci, di frutta fresca di stagione e di frutta secca, accompagnati da vino allungato con acqua. In questa fase, e solo per i banchetti

che… contavano, gli invitati venivano ornati di ghirlande di fiori e spruzzati di essenze profumate, si discuteva del più e del meno, si assisteva agli spettacoli di artisti giocolieri, mimi e comici, insomma, ci si divertiva. Al termine, i servi portavano in sala le tavole che raffiguravano i Lari, ai quali venivano rivolti i ringraziamenti e, quindi, venivano pronunciate formule augurali e si brindava con vino, questa volta, puro. Quanto non servito a tavola e non consumato dagli invitati, poi, veniva portato a casa dagli stessi, insieme a piccoli doni fatti dal padrone di casa.

San Callisto I papa: 14 ottobre

di V. B.

San Callisto fu venerato martire dal IV secolo, è vero, ma certamente non condusse, per lo meno nella prima parte della sua vita pubblica, una vita da santo, anzi. Non si conosce di preciso l'anno di nascita (si suppone nella prima metà del II secolo), ma si sa che era romano, per la precisione trasteverino. Fu schiavo di un certo Carpoforo, imparentato con l'imperatore Comodo regnante fra il 180 e il 192, di religione cristiana e questo fu la fortuna di Callisto. Venne educato alle fede cristiana e liberato. Venne aiutato dal suo padrone anche economicamente, tanto che costui gli consentì di iniziare una propria attività di cambiavalute. Ben presto, però, fu coinvolto in operazioni sbagliate e incorse in irregolarità finanziarie che lo portarono a sperperare tutto il denaro affidatogli. Fu costretto, quindi, a fuggire lontano da Roma. Suo malgrado fu raggiunto da Carpofaro, riacciuffato e da costui nuovamente ridotto in schiavitù. Ma il suo padrone doveva essere proprio un buon cristiano e Callisto un tipo simpatico perché Carpofaro, sollecitato da quasi tutta la comunità, lo liberò nuovamente. Il fiuto per gli affari di denari lo portò nuovamente a svolgere l'attività finanziaria e questa volta all'usura. Ma nei suoi affari impattò, sfortunatamente, con gli ebrei e un giorno, alla ricerca di un suo creditore ebbe la malaugurata idea di scovarlo all'interno della sinagoga, disturbando la cerimonia religiosa. Fu denunciato, flagellato e costretto ai lavori forzati nelle miniere della Sardegna. La sua abilità nei raggiri lo favorì anche questa volta. Tornò a Roma ma il papa Vittore I, non avendolo graziato, lo spedì ad Anzio con incarichi di poca importanza, pur di allontanarlo ancora una volta dalla Città. Qui conobbe il papa Zefirino nel 199 che, avendo il nostro ormai messo la testa a posto e distintosi comunque in incarichi amministrativi, lo nominò diacono, suo segretario, suo consulente in questioni teologiche, come quelle delle ere-

sie, e gli affidò la direzione del cimitero cristiano sulla via Appia Antica, che da lui prende il nome. Doveva essere però un uomo molto capace se, nel 217 alla morte di papa Zefirino, venne eletto suo successore. La scelta, però, non trovò tutti d'accordo: il partito rigorista di Ippolito, prete e scrittore venerato poi santo, cercò di ostacolare il pontificato di Callisto I e creò, così, il primo scisma nella storia della Chiesa di Roma. Ippolito diventò l'antipapa. Si era ormai in guerra aperta fra Callisto e Ippolito. Questi accusò il papa di aver consacrato sacerdoti molti già sposati più di una volta o vescovi dei diaconi cui era stato permesso il matrimonio, di essere troppo permissivo con adulteri e prostitute. C'è da dire però che questo comportamento tenuto da Callisto era quanto mai aderente allo spirito cristiano. Il papa, durante la sommossa popolare contro l'imperatore Eliogabalo per il suo comportamento benevolo verso i cristiani, ne rimase vittima: fu preso insieme a due sacerdoti e ucciso. Il suo corpo fu martoriato, gettato dalla finestra della sua abitazione in Trastevere in un pozzo e quindi lapidato. Le spoglie non furono custodite, però, nella "Cripta dei papi"nel cimitero che aveva diretto per molti anni, ma in quello di Calepodio, sulla via Aurelia. Era l'anno 222.

Longino e la Sacra Lancia

di Adelmo Sidoli

"[...]Era il giorno della Preparazione e i Giudei, perché i corpi non rimanessero in croce durante il sabato - chiesero a Pilato che fossero loro spezzate le gambe e fossero portati via. Vennero dunque i soldati e spezzarono le gambe al primo e poi all'altro che era stato crocefisso insieme con lui. Venuti però da Gesù e vedendo che era già morto, non gli spezzarono le gambe, ma uno dei soldati gli colpì il fianco con la lancia e subito ne uscì sangue ed acqua. [...]" Questo passo del vangelo di San Giovanni, testimonia un evento tipico al tempo delle crocefissioni. Per affrettare la morte dei condannati, venivano loro spezzate le gambe; solo a Gesù venne risparmiato ciò, ma un pretoriano gli sferrò un colpo di lancia nel costato procurandogli uno squarcio dal quale fuoriuscì sangue ed acqua. Secondo la leggenda da quel momento la lancia acquistò poteri miracolosi. L'uomo che sferrò il colpo di lancia fu, secondo una tradizione tramandata dai vangeli apocrifi, il centurione romano Gaio Cassio Longino, il cui nome Longino, deriverebbe dal greco longkhé che vuol dire lancia. Sembra che fosse nato in una regione corrispondente all'attuale Turchia, anche se altre tradizioni lo vogliono originario dell'Italia. Si racconta che Longino fu colto da una crisi religiosa che lo portò a convertirsi. La conversione sarebbe avvenuta nel momento in cui, squarciando il costato di Gesù, alcune gocce di sangue presero a scendere lungo l'asta della lancia e da lì caddero sugli occhi malati del centurione guarendoli. Una volta convertito avrebbe intrapreso un'opera di diffusione evangelica iniziando dalla città di Mantova. Nella Storia Eclesiastica di Mantova (1612) Ippolito Donesmondi dice che Longino sarebbe arrivato a Mantova nel 36 d.C. portando con sé un'ampolla del prezioso sangue di Gesù ed un pezzo della spugna che fu usata per dargli da bere aceto, finché, verso il 37 d.C. sarebbe stato decapitato. Parliamo adesso dell'importanza storico religiosa delle due reliquie legate a questi fatti: il Sangue Laterale e la Lancia di Longino. Il sangue era così chiamato poichè scese dal fianco di Gesù. A Mantova rimase nascosto fino all'anno 800, quando viene casualmente ritrovato. Papa Leone III e Carlo Magno si recarono entrambi sul luogo della scoperta e Carlo Magno prelevò una particella della reliquia per portarla in Francia.Nel 924 Mantova fu assediata dai Barbari provenienti dall'Ungheria. Il popolo nasconde il Sangue Laterale dividendolo in due parti. Una Parte fu sotterrata nella città vecchia, vicino alla cattedrale; l'altra parte nel luogo del primo ritrovamento, l'orto dell'oratorio di Sant'Andrea. Ancora una volta si perse il ricordo dei luoghi in cui queste reliquie furono nascoste finché, nel 1050, vennero nuovamente ritrovate grazie al sogno profetico di un mendicante al quale Sant'Andrea indica dove scavare. Sul luogo del ritrovamento venne edificata una Chiesa in onore del santo, trasformata quattro secoli più tardi nell'attuale basilica progettata da Leon Battista Alberti. Ben più importante è il destino storico che toccò alla Lancia di Longino. La lancia, conosciuta come Lancia Sacra ed esposta nella Stanza del Tesoro del palazzo dell'Hofburg a Vienna, ha fatto una lunga strada prima di fermarsi in Austria.La leggenda dice che fu in possesso di Maurizio, comandante di un distaccamento dell'esercito romano noto come la Legione Tebana. Nel 285 d.C. i soldati di Maurizio si rifiutarono di prendere parte ad una cerimonia pagana e, senza opporre resistenza, si lasciarono trucidare dal generale Massimiano, il quale, poco dopo, venne proclamato co-imperatore da Diocleziano. La Lancia di Longino passò a Costanzo Cloro e quindi a suo figlio Costantino, il quale, abbandonato il paganesimo per abbracciare la fede cristiana, la brandì in occasione della battaglia di Ponte Milvio, durante la quale sbaragliò le truppe di Massenzio. La Lancia Sacra passò di mano in mano, da imperatore ad imperatore e fu grazie ad essa che, secondo la leggenda, nel 385 d.C. Teodosio sconfisse i Goti, nel 425 d.C. il generale Ezio respinse Attila e Carlo Martello, nel 733 d.C. sconfisse gli arabi a Poitiers. La Lancia, in seguito, passò da Carlo Magno agli imperatori Sassoni, poi agli Hohenstaufen ed infine agli Asburgo, che la collocarono nella Stanza del Tesoro del palazzo dell'Hofburg a Vienna. Una volta sistemata all'Hofburg, nella lama venne aperta una fenditura, all'interno della quale fu introdotto un chiodo, ritenuto essere uno di quelli impiegati per crocifiggere Gesù. Per questa reliquia Hitler ebbe una passione morbosa. Era il 1909 quando un giovane Adolf Hitler si aggirava presso le sale del museo Hofburg di Vienna. Tra i numerosi oggetti esposti, uno solo catturò il suo interesse: la Lancia di Longino. Nel 1938, quando Hitler annesse l'Austria alla Germania, fu libero di poter realizzare uno dei sogni più segreti: possedere la Lancia Sacra. Questa fu trasportata a Norimberga e collocata come reliquia nella Chiesa di Santa Caterina. Dopo la sconfitta di Stalingrado, Hitler ordinò che la lancia fosse trasportata in un rifugio a prova di bomba: un'antica galleria sotto la fortezza di Norimberga. Nell'aprile del 1945 Norimberga venne occupata ed il Borgomastro della città, unico a conoscenza del nascondiglio della lancia, si suicidò. Gli alleati continuarono nella ricerca e il 30 aprile la Lancia di Longino venne recuperata dagli Americani. La preziosa reliquia fu restituita all'Austria e ancora oggi è possibile ammirarla nell'Hofburg di Vienna.

RISTORANTE – PIZZERIA
Gabbiano 2
SALA PER BANCHETTI
GIARDINO INTERNO
CARNE ABRUZZESE massima qualità
Pesce... sempre al massimo
Pizza a portar via
FORNO A LEGNA
SPECIALITA'
TAGLIOLINI del GABBIANO
GNOCCHETTI con Calamari
Gamberetti rucola e pomodoro fresco
Via di Torpignattara, 18 – Tel. 06/24.11.315
Martedì chiuso per riposo settimanale

PnK
Bigiotteria
Lancetti
Accessori da Cerimonia
Punto Autorizzato
Fiorucci
Miss Ribellina Nuova Collezione autunno - inverno
Via di Tor Pignattara, 34

BAR FIORUCCI
dal 1969
QUALITA' E CORTESIA
Via Ciro da Urbino, 37F
Tel. 06/2415092

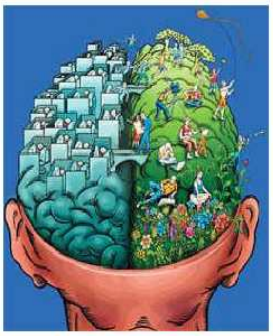

Il nostro cervello controlla noi stessi, le nostre emozioni e tutto ciò che ne consegue, dal cervello parte l'informazione che fa di noi ciò che siamo. Quest'organo ci può rendere felici o infelici. Nessuno ci ha mai fatto un corso per imparare ad usarlo al meglio, lo usiamo in maniera istintiva pensando di farlo funzionare bene, ma allora perché alcune persone ad esempio ingrassano e non riescono a dimagrire, altri dopo avere iniziato a fumare pur volendo non riescono più a smettere, persone ansiose non riescono a godersi o rendono angoscianti alcuni momenti della vita, altri vivono con fobie che magari non gli permettono di uscire di casa, alcuni sono timidi e non riescono ad esprimersi con ogni altri, e con persone dell'altro sesso? È una questione di carattere? Oppure usando il cervello in maniera diversa si può cambiare? Se fosse una questione di carattere, tutti i grassi dovrebbero rimanere grassi, i fumatori fumatori, i fobici fobici, le persone timide; sole ed isolate, invece ci sono persone grasse che dimagriscono, fumatori che smettono di fumare, fobici che superano il problema, timidi che diventano il traino di comitive. Le persone che hanno ottenuto risultati diversi da quelli che hanno sempre ottenuto, come ad esempio il dimagrimento, la perdita del vizio del fumo, la capacità di parlare in pubblico o con persone dell'altro sesso in maniera serena, sono persone che hanno cambiato qualcosa, lo hanno fatto in maniera istintiva e magari non sanno spiegarlo agli altri.

Noi sappiamo spiegarvi come funziona il nostro cervello ed aiutarvi a capire come è possibile ottenere risultati diversi da quelli che avete sempre ottenuto. Einstein, uno dei geni più importanti del XX secolo ha detto **"non è possibile risolvere i problemi utilizzando gli stessi schemi mentali che li hanno generati"**. Attraverso la **programmazione neuro linguistica (PNL)** una nuova scienza che ci spiega come funziona il cervello, possiamo cambiare noi stessi le nostre abitudini e migliorarci. Possiamo imparare a comunicare con noi stessi in maniera positiva e migliorare quindi anche i nostri rapporti con gli altri. Ogni pensiero che produciamo ci da un risultato, e ciò che siamo è il risultato dei nostri pensieri. La PNL è una metodologia che prende le persone migliori nel proprio campo, le studia e capisce che cosa fa' il loro cervello per ottenere quel risultato, così dai migliori professionisti possiamo imparare, utilizzando il cervello alla loro stessa maniera otterremo i loro stessi risultati. Così dai migliori venditori nasce il nostro **CORSO DI VENDITA**, rivolto alle persone che vogliono intraprendere questa professione e alle imprese che vogliono migliorare le prestazioni dei loro venditori. Anche il carisma è una attitudine che può essere appresa, il nostro **CORSO SUL CARISMA** ti aiuterà a tirare fuori i tuoi lati migliori; il nostro **CORSO DI SEDUZIONE** ti insegnerà a relazionarti con le persone al meglio. Il **CORSO DI PARLARE IN PUBBLICO** è rivolto a tutti i professionisti che vogliono ottenere il massimo dalle loro esposizioni; il **CORSO DI LINGUAGGIO DEL CORPO** è rivolto a chi vuole approfondire la comunicazione e capire ciò che la gente non dice. il **CORSO DI PNL** per capire come lavora il nostro cervello per cambiare le nostre cattive abitudini (fumare, iperalimentarsi, onicofagia e altro).

I corsi si terranno all'associazione VIAVAI in via Bufalini 88 tel. 3334744886. Scopri te stesso e vivi con passione.

IMPARARE A COMUNICARE

per vivere meglio e guadagnare di più

Docenti: **Dott. Sandro ANGELINI, studioso di PNL e comunicazione personale**
Rosa Maria BASSI, esperta di comunicazione mediatica

Via Leonardo Bufalini, 88 - Informazioni: Tel. 06/83501613
email: viavai@tiscali.it

- **I corsi si articola in 4 lezioni di due ore** cadauna e si svolgono il lunedì dalle ore 20 alle 22.
- La sede è Via Leonardo Bufalini, 88 - 00176 ROMA.
- Alcune lezioni possono svolgersi in altre sedi.
- A fine corso viene rilasciato un attestato e una certificazione.

Per ogni corso **€ 100,00**
Iscr. euro 26,00

CORSI - 4 lezioni per argomento

Autostima - Motivazione - Carisma
Parlare in pubblico - Linguaggio del corpo
Tecniche di seduzione
Tecniche di persuasione
Tecniche di vendita

PUBBLICITA'
per guadagnare devi farti conoscere!
chiama Viavai al n° 06/83501613

Studio Fabiano - Pasquino

AMMINISTRAZIONI CONDOMINIALI
CAF PATRONATO ENCAL - CISAL
Associato A.N.AMM.I. Associazione Nazional-europea AMMinistratori d'Immobili
GESTIONI CONTABILI IMMOBILIARI
Consulenza immobiliare
Assistenza legale
Ristrutturazioni immobiliari
PSICOLOGO IN SEDE Tel. 338/4239571
Mod. 730 - Mod. UNICO P.F.
Mod. RED - I.C.I.
Pratiche pensionistiche
Invalidità - Successioni
Separazioni
Via di Acqua Bullicante 435
Tel. 06.27800710 - Fax 06.27800489 - Cell. 347.3799310

Businessware
Informatica per Aziende & Uffici
Via B. Perestrello, 120
00176 - Roma
Tel./Fax: 06.2147459
Assistenza e Vendita Computer - Programmi Gestionali
Reti Lan / Wlan - Vendita e Riparazioni Stampanti
Backup-up e Ripristino dati
Vendita e Assistenza Palmari E-TEN
info@businessware.org - assistenza@businessware.org
Emanuele: 339.3040418 - 393.3076964
Carlo: 349.2971354 - 340.1257287
9,45 / 13,00 - 15,00 / 19,45
Telefonare per Appuntamento

AGEVOLAZIONI FISCALI PRIMA CASA
PORTE ae PORTE
di Barbara Marcolin
Infissi in PVC
in alluminio e legno
Porte per interni
Persiane
Tende da sole
Zanzariere etc.
email: porteeporte@libero.it
E' ARRIVATO IL MOMENTO DI CAMBIARE LE PORTE
n° 4 porte Standard liscie in Rovere Wenge o Rovere Sbiancato **€ 1.150,00** con maniglie e montaggio incluso.
Altre offerte in negozio
Via Casilina, 514/516 (ang. Via Ulivelli) Tel. 062412906 - fax 0624410771

UTENSILMARKET® IMPORT INTERNATIONAL EXPORT
TUTTO PER LAVORARE:
UTENSILI - GIARDINAGGIO
ACCESSORI
Via Torpignattara, 190/b - tel. 06/24.19.275 - 06/24.28.423
FERRAMENTA & HOBBY